Контрольный экземпляр

Массе а мехкий пролетареш, вІашагІкхета!

СЕРДАЛО

СОВЕТСКИ СОЮЗА КОММУНИСТИЧЕСКИ ПАРТЕ НОХЧ-ГІАЛГІАЙ ОБКОМА, НОХЧ-ГІАЛГІАЙ АССР ЛАКХЕХЬАРЧА СОВЕТЕИ МИНИСТРИЙ СОВЕТЕИ ОРГАН

«СВЕТ» Орган Чечено-Ингушского обкома КПСС, Верховного Совета и Совета Министров ЧИАССР

Газет арадувл 1923 шера денз ★ ЕРА, 2 МАРТ, 1989 ШУ. ★ № 26 (7684). ★ Мах 3 кеп.

КПСС ОБКОМА КОМИССЕ

КПСС обкома социально-экономичесхи политика дешай хьакъехьарча комиссе аргІанара заседани хилар.

Заседани хьайийллар парте областной комитета секретара Е. В. Тумсоева. Гулбеннарашка цо дІадовзийтар партийни аппарата структура эргаяккхара документаш, комиссе балха принципаш.

КПСС обкома социально-экономически отдела заведующе заместителя В. П. Лисоколенкос дийцар отдела функцеехи структурахи, белгалдаьккхар цун балха тІа керттера дар социально-экономически дегІаахара даькъе КПСС политика чакхйоаккхилга Іалашдар долга. Цох лаьца шоашта хетар дийцар «Грозтрубопроводстрой» треста управляюще М. А.-М. Мугадаева, республикански больница керттерча лоро А. М. Гаджиева, КПСС Назрановски райкома хьалхарча секретара А. А. Мякиева, кхычар.

Критически йийцар комиссе членаша заседане ювца оттаяь комиссе балха плана проект. Къаьстта аьлча, цун кийчде деза производственни йоацача сфера объекташ хьалъярца дувзаденна дешаш, гІишлониндустре материально - технически база дегІайоалаяра дешашдовза а цу кІийлен тІа гІишлош хьалъелга сихдара долла гІулакхаш оттаде а, кхыдараш де а деза.

Заседане къамаьлаш даьча НГІАССР телевиденеи радиовещанеи Госкомитета председателя Ю. В. Мареченкова, «Промавтоматика» НПО генеральни директора А. А. Опришкос, НГІАССР Министрий Совета председателя заместителя К. С. Салтаханова, КПСС Шалински райкома хьалхарча секретара Ю. Д. Усамова, кхычар белгалдаьккхар комисси дерригача лостамашка стратегически лини белгалъяккха а политически методашца — кадрашца, партийни комитетащцеи партийни организацещцеи беча балхага гІолла гІулакхаш де а дезаш хилар.

Заседане хьайир критически замечанеш теркал а еш, план яь йистеяккха тІадила йола редакционни комисси.

Ишттa хьежар гонахьара Іалам лорадареи 2000 шу тІакхаччалца Іалама ресурсех рационально пайда эцареи йІаьххача ханарча республикански программа проектага. Цу деша хьакъехьа дувцаш къамаьл дир НГІАССР Іалам лорадара Паччахьалкхен комитета председателя С. Н. Хаджиева. Из дувцача дакъа лаьцар облсовпрофа председателя Г. Г. Олейникова, НГІАССР Госплана председателя заместителя А. Б. Паскаева, «Грозэнерго» производственни объединсне генеральни директора Г. С. Янина, кхычар. Іалам лорадара Госкомитета НГІАССР Госпланаца цхьана тІадиллад йийна замечанеш теркал а еш программа проект тоае»

ХАРЖАРХОШЦА ХИННА ВІАШАГІКХЕТАР

Вай республике тІеххьарча хана шерра яйзай «Грознефтехима» генеральни директора профессора Хаджиев Суламбек Наибовича цІи. № 396 йолча Грозненски территориальни хоржамий округе гІолла СССР халкъа депутаталла харжара оттаяьй цун кандидатура. Каст-каста прессе, радио, телевидене къамаьл деш хул из хоржамашта хьалхара ший платформен программеи ювцаш. Цу программа тІа духха проблемаш я белгалъяьха: экологи, къамашта юкъера отношенеш, экономика, Грозный тоаяр а дегІайоалаяр а.

28 феврале харжархошца а газетий, радио, телевидене корреспонденташца а вІашагІкхетар хилар депутаталла кандидата. Цунга духха хаттараш дир наха. Массанена дизза жоп делар Суламбек Наибовича. Ала деза, дерригача дешашка экономикага гІолла хьежаш из хилар.

— Вайна тІалатташ йоккха бюрократически аппарат я, — аьлар Хаджиева. — Цунна хет массанена хьалхара уйла е ший докъо йолаш санна. Из бахьан долаш къе ба вай мохк, во хьал да къахьегамхой. Дефицита, Іалам бІехдара, болхлошта хьадоагІа алапи кІезига хилара цу аппарата бехк ба. Экономикана кулгалдара методаш административно - командни хьисап долаш хиларах хьахинай из аппарат. Цудухьа, керттера да уж методаш хувцар. Предприятей коллективаш кортамукъа хургйолаш, болхлой шоай балха моттигашка докъонца дай хургболаш боахама расчета тІа яха еза уж. Цу предприятеша хІанз еш мел йолча отчисленей меттел, цхьа налог а оттаяь, юхедуса ахча шоай лоІамагІа дІадахийтара докъо яла еза царна.

Юрта боахама гІулакхаш тоаде вІашТехьдаргда лаьтташ ахархошка дІалой. Цудухьа, арендни подряда духьала болча кулгалхощца къовсам лоаттабе безаргба.

Грозный тоаяра а дегІайоалаяра а фу де лаьрхІа ва, аьнна хьаттача, Суламбек Наибовича аьлар:

— Вай городе бахача нахага фу хьал да дика хов вайна. Из хьал атта хувцалургдац моттийтара а йоацаш, вай докъонца самоуправлени ца оттайой. Горисполкома кулгалхой халкъа викалаш хургболаш «лакхера» а ца увттабеш, наха шоаш хоржаш хила беза. Предприятешта наькъаш тоаде а гІишлош хьалъе а телаш дола ахча, цар хьожадьча мара кхоачаргдоацаш тІахьожам лоаттабе лаьрхІа ва со. Экологически хьала Іаткъаш йола предприятеш городера араяха езаргъя, царна тІахьожам лоаттабара горисполкоме экспертни комисси вІашагІа а елла.

Боккха теркам тІабахийта лаьрхІа ва Суламбек Наибович къахьегача кхалнаьха хьал тоадара.

Хаджиев Суламбек Наибовича мел дийцар раьза болаш тІанйцар харжархоша. Гуш дар кандидата программа тІа белгалдаькхар а харжархоша дІадехар а цаІ долга.

Ч. МАНОЛИС.

ІАЛАМ ЛОРАДЕРИЙ МУГІАРАШ

Селхан хилар экологически проблемай хьакъехьара КПСС Нохч - ГІалгІай обкома итглагІча пленума решенеш кхоачашъяра лелама хетаяь совещани. Цига дакъа лоацаш бар Іалам лорадарца бувзам болча организацеи кулгалхой, партийни а кепайоазон а органий викалаш.

Совещани хьаеллаш къамаьл дьча парте обкома секретара Е. В. Тумсоева, уж лоархІаме дешаш дувцача дакъа лаьцача Госкомприрода председателя С. Хаджиева, «Грозненский рабочий» газета редактора заместителя Г. Погибела Нохч-ГІалгІай АССР керттерча санитарни лоро С. Мушникова, Іалам лорадара Нохч-ГІалгІай АССР Лакхехьарча Совета комиссе председателя, республика Министрий Совета оргинструкторски отдела заведующе В. Аралиднума председателя Х. Х. Бокова. Цо дийцар демократеи гласностеи хьале хоржамий кампани Нохч-ГІалгІайчене мишта дІайода, малагІча проблемашта теркам тІабахийта беза дувцаш журналисташца дагавалар, гулбеннараша дьча дукхха хаттарашта жоп делар.

ЯхьА дневник

ЛаьрхІар кхоачашду

В. И. Ленина цІерагІча мехкдаьтта чакхдоахача заводера № 5 йола цех къаьнагІчарех цаІ я. Цу чулатта оборудовани шеюаргйола ха йина яьнна дуккха шераш да. Цудухьа каст-каста нийслу укхаза болх сацабе безаш а. Цул совгІа, цехерча коксовикий къахьегама хьалаш а аттачарех дац.

Цхьабакъда, цеха коллектив цахаддаш лоархІаю шийна хьалхашка латтача декхарех лоархІа ца еш.

Доккхий хувцамаш хиннадац укхаза карарча шера а. Из иштта долга хьахьокх цу колхоза № 4 йолча шурий-товарни ферма коллективо январе бьча балхо. Дерригача шера 1196 тонн шура дІаяла езаш я из, хІаьта дІачуеннар цох езткъа тонн совгІа мара яц, е 6,8 процент. Планага-графикага хьежача тоъал кІезигагІа хул из.

Цхьабакъда, массарел чІоагІагІа садуаш да дІадахача шера уих хана хинначул ши тонн гаргга кІезигагІа шура йоаккхаш укхазарча доярката болх беш хилар. ХІаьта дийнахьа хІара кхоабача Іаттагара пхи килограмм шура яьккхача а дегаш «айденна» хулача дІакхаьчаб уж.

Таронаш яц-те цар овсарегІа къахьега? Яц яхар гІалат ва. Района кхыдолча боахамашка санна хьайбаша хьалур алсамдаккха йиш йолаш ба уж. Эшар — фермай болхлой къахьегама дисциплина тоаяр, доакъарах дикагІа пайда эцар, болх хьинарегІа бар, сихагІа боахам лелабара кердача методашка бовлар.

Чакхбаьннаб XII пятилетка дияълагІча шера хьалхара ши бутт. Оалаш ма хиллара дІадоладарга хьежжа дІадода гІулакх. Колхозхой хІанзарчоа цу даькъе курал е хІама долаш бац.

СССР 50 шу дизара цІерагІча Грозненски химически заводе йокхагІчарех цаІ я № 132-152 йола цех. Цо арахеца продукци — полиэтилен.

Шоай гІулакх кІоарга довзаш, хьинаре болх беш нах кІезига бац укхаза. Царех цаІ—укх сурта тІа шоана гуш вола Мадалов СаІид-Іаьла. Из тІема а къахьегама а ветеран ва. Дукха низ дІалу цо къонабаршта хьехам луш.

Хьехамчас яхар сиха дІаэцарех ба къона аппаратчицаш Хаджиева Зареман Абдулаева Яхеи. Из иштта долга хьахьокх цар къахьегама хьоккхамаша.

СУРТА ТІА: С. У. Мадалов, З. Хаджиева, Я. Абдулаева.

С. АЛИХАНОВА сурт.

БІАЬСТАННА—ТЕШШАМЕ КИЙЧО

Дика дІадоладаьр дика чакхдоал

Грозненски района «Пригородный» яха совхоз керттерча даькъе баьцадаараш кхедеш я. Новкъа дале а, соахка паччахьалкхен планех лоархІинзар цун коллектив. ЧІоагІа новкъарле йир хаоттамо. Масала, вІалла хьахиланзар нарсаш, теттара кІезига хьувкъам баьлар помидораш дІайийнача кхашкара, кхы Іа яха дика хиланзар капуста, морковка, кхыдола баьцадаараш.

Цхьабакъда, цу халача хьалашка шоашта хьалхашка латта декхараш кхоачашдир Гулаева Тамара керте латтача бригадо. Цо паччахьалкхенна дІачуделар 1213 тонн баьцадаараш. Мишта аьттув баьлар цун из де? Эггара хьалха бригада кулгалхочо наьха болх боаггІача тайпара вІашТехьбакхарех дьнна беркат дар из. Деррига баьцадаараш дІадийна кхаш гектарникашта юкъе дІадийкъар. ХІараяена хьалхадакхха ца дезаш дика ховрра ше мичахь, мел, болх бе беза.

Ухх шера денз Гулаева Тамарас а цунца болх беча наха а шоайла дага а баьнна, къахьегама дикагІйолча формага — арендага бовла лаьрхІар. Цудухьа январе а февралe а совхозе вІашагІъехкача экономически дешара курсашка ихар уж. Цига Іомадир цар тІехьагІа шоашта эшаргдар. Хургболча арендаторашта хьехаш бар боахама керттера специалисташ: экономист Джунидов Лом-Іаьла, бухгалтер Хожалиев Інйса, агроном Несерхоев Алексей, кхыбараш.

Бакъда, шоай керттера гІулакх — баьстенга доагІача тайпара нийчо яр — дицдеш бацар баьцадаараш леладераш. Цу гІулакха лаьрхІа цар хІанзле итт, теплица хьаяьй.

— Беррига теркам тІабахийтаб оаха дІаювш йолча томатий, баклажаний фу дика хилийтара, — йоах Гулаева Тамарас. — ДІадахача шерашка оаха дІайийна помидораш «Факел», «Гуйре» яхаш яр. Цхьан хана цар луш болча хьувкъама раьза хулар тхо. ХІанз тха еррига уйлаш «Агата» яхача сортаца ювзаенна я. Цо хьувкъам дукхагІа а лу, лаварашта чІоагІагІа духьал а лаьт.

Шийца цхьана теплицашка хьинаре болх беча нахах ала эггара дикагІдола дешаш корадоагІа. Гулаевана. Цахаддаш баьцадаараш леладерашта юкъе яьржача социалистически яхье хьалхалатташ хьабоагІа Лабазановгіар Алпатун ПаьтІаматн. Бараева Баянт, Гараева Хьава. ХІанз чуийнна рассадана лаьрхІа ги дІадувш ба уж.

— Совхозо соахка паччахьалкхенга дІа ца луш тІайисай бІаьш тоннаш баьцадаарий продукци, — йоах Тамарас. — Ухх шера хьахьаьрча декхар дІатакха лаьрхІад оаха. Хац сона хаоттамо тхоашта мел новкъарле ерғьа, бакъда, хьатІайоагІача бІаьстанна оахош дика кийчо яьй майрра ала йиш йолаш я со. Оалаш ма хиллара, дика дІадоладаьр дика чакхдоал. Долче, бокхача хьувкъамга сатувса мегаргда.

М. МУХАДИНОВ, М. ЭРЗИЕВ.

БІубенна къахьег

Умаров Саламбика цІи дика йовзаш я Шалински районе. Дукха ха я из «Авторинский» совхозе № 1 йолча бригада кулгалхо вола. Шийгара масал гойташ къахьийгад из керте латтача коллективо укх пятилетка хьалхарча кхаь шера.

— ХІаьта а арендага довла лов тхона, — йоах бригада доакъошхоша. — НийсагІа аьлча, лаьттан дай хилла лов. КІордаяьяр тхона лакхера тела командаш. Дукхагіча даькъе гІулакх бокъонца ца кхетадеча кулгалхошкара хьайоагІаш яр уж. ХІанз хьал дикача оагІорахьа хувцалуш доагІа.

Саламбик керте латтача арендни бригадана юкъеваХав барХІ саг. Цар карарча шера лелае дІанийцай 300 гектар люцерна, 300 гектар силоса лаьрхІа хьажкІаш, 150 гектар кени мукхи, 40 гектар доакъара свеклаш.

Шоана гучча бесса доакъара культураш я Умаровеи цун новкъосташен лелаераш. Цудухьа хургда-кх, кхаш леладаь ца Іеш, совхозагара дулха кхаба 200 къона хьайба / хьаэца уж дага хилар а. Из мара децин: бІаь бетташ бола етт лелабе а лаьрхІад арендатораша. Уж деррига хьайбаш планал совгІа даькхача доакъарца кхоабаргда цар.

Арендни бригадана юкъевахав дуккхача шерашка совхозе болх беш хьавоагІа механизатор М. Гайрбеков, дукха ха йоацаш эскаре гІулакх даь ваьнна цІавена цун воІ Сурхо, тракторист Ш. Алихаджнев, кхыбараш. Кастта царна дІатІакхетаргба хьайбаш леладераш а.

ХІанзарчоа кхашка органика дІаозаш ба арендаторашш. Из болх тІехдика бу цар, бизза пайда эц техникахи доагорахи. Дукха ха йийсаяц бІаьстан - кхашкара балхаш дІадоладе. Из кхетадеш ба бригадера нах.

М. МУРАДОВ.

Тlеххьара деношш

Атта декхар дац укх бІаьсти наьсархошта хьалхашка оттаргдар. Йоачаш хиннача дІаяхача гурахьа ца дулуш дна духха балхаш да кхашка. Масала, 6400 гектар лаьтта дисад ца оахаш. Из деррига аха дезачох кхоалагІча даькъал дукхагІа да. Юкъахдисараш — коартолаш дІаювча кхашка доаха харшаш, кхыдола оахамцара балхаш.

Кийча я ала мегаргда кхашка болх бергбола техника: трактораш а гота балхаш дара царна тІехьа ювза мел эша механизмаш а. Уж балхаш 23 февралe чакхдоахаргда оаха, аьнна, цоаш денна дош кхоачашдаъ района механизатораша. Тоа а яь дІаоттаяьй цар трактораш, сеялкаш, нохараш, макхаш, картофелесажалкаш, кхыйола техника.

...«Экажевский» совхоза мехмастерскера гІар-тата хьалха тхо хиннача хана мо доацаш, дижа дар.

— Керттера балхаш чакхдаьннад тха, — аьлар мастерске заведующе Албогачиев Хьажбикара. — Кхашка мел гІоргйола трактораш тоаяь араяьннай. Механизаторий са дукхагІа кхашкахьа да хІанз.

Да а да из иштта. ХІанз шо-шоай бригадашца ба дукха ха йоацаш ухказа, мастерске, шоай трактораш тоаеш сагота хьийза механизатораш.

— Хьо-м вІалла хинна а вий-хьогІ цу чу? — аьнна шийга хаьттача, удобренеш чуйола тележка тІехьа а йийза, кхай тІа водача Гайтов Татархана«аьлар:

— Хинна-м хиннаь цу чу со а са звеноцара новкъостий а. ХІаьта а дукха ганзар тхо тхоай тракторех кулг тохаш. ХьалхагІа-м гота йолалуча хана арадаьлча а мегар тхо. ХІанз зеҳьа дов хІара сахьат дагадоал тхона.

Кхетаде мегаргдолаш да Татархана яхар. Арендатор ва из, шийца кхы а ши новкъост а волаш. ХІанз хьатІайогІар цар сргаяа хьалхара арендни бІаьстн я. Беркате хилийта лерхІ цар из, шоаш арендах хьийцача 300 гектар лаьтта вІалла ца хиннача тайпара «кура хьажкІаш» а хьувкъаьяь. Цудухьа тоайир арендаторашта шоай технина сиха а тешаме а, цудухьа хІанз кхашка уд удобренех етта цар телешкаш . Цудухьа хилар уж шоай кхашка лоа соцадеш. ХІанз дашаш, лаьтта хих дузаш да цар яьхача сангарашка Іайна лоа.

— Цу арендаторашта болх беча хана царна бІарахьежаш латташ хул со, — аьлар совхоза аграрни цеха начальникна Дзейтов Мухьмада. — Дика дай хьувзаш хул-кх шоай коашка ишттa хІама хьадеш.

Наьха дегаш тІаувзаш йола ший тайпара магнит я аренда. ХІаьта а ала деза: йоагІача тайпара бокъо дІаенна цунна цу совхозе хІанз а. Шерра никъ лац цун ухказа. Района кхыча боахамашка а дІалаьцаяц арендас бІаьстан кийчо еча шийна йоагІаш йола мотниг. «Эксперименташ» совдукха ю ухказа цу гІулакха. ХІаьта а из ший къаьстта тема я.

Лоацца аьлча, «Экажевский» совхоза механизаторашта кийча ба бІаьстан деношка шоай декхар чакхдаккха — оахам де (300 гектар йисай ухказа гурахьа ца оахаш), сихха макхаш, а даьха, зяба аьха уллача лаьттан тІа, хІаьта гурахьа дІадийнача шоай кІина, маькха, бабций кхашка тІоздал дІакъовла, бІаьсти дуз ялаташ дІаде.

Рейд

Бакъда, дІадувча фунга диллача кхыча тайпара сурт да ухказа. ХІанз коартол тоъаш совхоза ах кхай тІа дІае а. Тоъаш яц 1700 тонн. Вешта из къел-м района масайолча совхозашка а я. Район тоъаш дІае 1400 тонн хиллал коартол. РСФСР Госагропрома новкъосталга хьежаш я совхозаш. Дика дар гота балхаш дІадоладалехьа из новкъостал хуларе.

ДІаювча хьажкІашта-м саготде дезаш яцар «Экажевский» совхоз. Мел эша тибридни фу хьадена а дІадера эшшача кондицера из дІакхачийта а дукха ха я.

Цхьаькха а да уйла е езаш. БІаьстан «снбате» ерзае еза кхашкара культстанаш. ХІанзарчоа безаме яц уж. ДІадахача шера шоаш хиннача тайпара йисай.

ДІахо, дІадахача дІаьхха-ча шера дийцар: «Экажевский» совхоза механизаторашта чай мала шекар дац культстанашка яхаш. «Сердало» газето а дийцар из дош цІенхаштта. Цу хьакъехьа цу совхозаца лелабер боккха хьовзам ба. «Оаш шекара свеклаш кхеш, шоана дагІац». — яхаш хабараш а дувцаш, тІехьашка тетт совхоз цу гІулакха. Из вІалла ла мегаргдоацаш хІама-да. Шекара свеклаш кхееран мара беций чай мала йиш йолаш?

«Назрановский» совхозе а хІама ца эшшаш вай лакхедийца сурт да бІаьстан еча кийчонга диллача. Кхашка мел яха еза трактораш араяьннай ухказа а.

Моторашт тоаду ший укх хьалхарча квартала план дуккха тІехкхоачаш а яь, кхыдола слесарни балхаш деш вар цІи хеза говзанчморист Тохов Мувса.

КІезига къахьнйгадац дІаьхача Іанна кхашкарча бригадашка ремонтни балхаш дьча механизатораша а. Массе хана а дІайха, чаме даар хул механизатораша № 5 йолча бригадерча повара Джандигова Зайпапа кухне. Цудухьа гаьна еце а, делкъийна хІама даа чу ца болхаш бригаде шоай техниках кулг тохаш хул механизатораш.

Техника а кІезига яц укхаза. Тайп-тайпарча маркех йола 17 трактор я. Уж еррига а (мастерскешка гІолла чакхъяла езар — чакхъяьнна, бригаде ше йолчча кулгтоха дезар кулгтеха яьнна а) кийча я балхаш дІадоладе мара ца дезаш.

БІаьсти эггара хьалха эшараш макхаш да, лаьтта цамцадаккхара а тІоадал дІакъовлара а. Цу тайпара 55 макха а кийча ба. Сцепкаш а яь латт уж тракторашта тІехьатовса мара ца дезаш. Тоаяь латт кхоккхе а картофелесажалка, хьажкІаш дІаюв сеялкаш, кхыйола инвентарь.

— Еррига ухх коа мел латта тІехьаювза техника сел дика а сиха а укх шера тхо тоаяь далара эггара хьалха баркал ала доагІа слесара-электросварщика А. Зангиевна, — аьлар бригадира А. Чахкиева. — Йоккха кулг-говзал, опыт йолаш саг ва из. ДІавелле ше хьаю цо моллагІа тхона эшаш йола чоалхане хІама.

Иштта сий деш цІераш яьхар тхона бригадерча механизатор А. Евлоева, Х. Бабакиева, С. Мержоева, кхыбарий.

Цу совхоза коартолий токе, складашка а хилар тхо. ДІаде мел дезача ялатий фу долаш да ухказа: хьажкІаш, горох, кен, бабций ги, генараш. ХІаьта царех цхьадараш молхаш тоханза да. Масала, хІанзчул тІехьагІа хи пурх а беш, гранозан яха молхаш тоха езаш ба бІаьстан деношка эггара хьалха дІаювча культурай фу-кени горохи.

Тоъаш яц совхозе дІаюв коартол а. ДІае езача 600 тоннах йолаш яраш 400 мара яц.

Лакхе вай йийцача № 5 йолчунгара дІа мел нйккхача бригадай культстанашка а ремонташ е езаш я. Цига а ха тиллийта йиш яц.

Нийса хургдар хІанзле бригадашка, кхашка гойтара агитаце средствай уйла йича а.

ХІанз а оттаяьза я цхьанахьа а гота балхий графикаш, кхыйола планаш. Деррига из сихонца хьаде дезаш да. БІаьстан денош хьежаргдац.

Рейдови бригада: М. МАРТАЗАНОВ, АПО керттера агроном, Х. АЛБОГАЧИЕВ, «Экажевский» совхоза мехмастерске заведующи, М. ЗАНГИЕВ, тха собкорр.

ЖУРНАЛИСТАШ ДЕШАШ БА

Бетта цкъа массови информаце средствай викалаш вІашагІкхет журналистски говзала школе. Самардийнахьа аргІанарча заседане газетий, радио, телевидене болхлошта хьалхашка къамаьл дир КПСС обкома бюро члена, НГІАССР Лакхехьарча Совета Президи-

ТАЦИЯ

БЕЛОРУССКИ ССР. Вычислительни техника средствай Брестски производственни объединене коллективо потребителашта дIалхьнйтар керда хьаяь хьалхара дисплейни комплексаш.

СУРТА ТIА: дисплейни комплексашта наладка еш ба инженер - испытатель Г. И. Самойленкон (аьрдехьа) регулировщик А. И. Савицкийн.

Э. КОБЯКА сурт. (ТАСС фотохроника).

Хоржамашта накъадолхаш

ХАЛКЪА КАНДИДАТ

Дяззача днъ сахьата йIаьхъелар дукха ха йоаццаш город Назранерча культура Двореце хинна хоржамашта хьалхара окружной собрани. Из кхетадеш а да, хьалха санна доацаш, «СССР халкъа депутаташ харжарах» долча Законо дIадехача бесса массехк кандидатура а оттаяь, демократен гласностен хьисапе дIадода хIанз депутаталла кандидат хилара ретистраци елга. ХIаьта цу собране баьхкабар берригаш а: СССР халкъа депутаталла кандидаташ, къахьегама коллективай, МагIалбикен Наьсарени районий викалаш. Халкъа депутатски мандаташ яхар духьа болча къовсаме дакъалоацаш кхоъ вар цига: ГI. Ахриева цIерагIча «Электроинструмент» завода инженер Балаев, трикотажни фабрика швея-пришивальщица Богатыреваи «Алханчуртский» совхоза арендни коллектива бригадир Дарсигови.

Царех толашагIа лоархIача шиннена номер 674 йолча Назрановски къаман-территориальни хоржамий округе гIолла регистраци е езаш яр. Цига толам баьккхар Дарсигов Мусаси Богатырева Дугурханеи — СССР халкъа депутаталла кандидаташ ба, аьнна регистраци йир цу шиннена.

Яьче, таханара са дувцар хетадаь да царех цхьаннена, Дарсигов Ювсапа Мусайна.

Дукха ха я сона из вовза. ДагадоагIа, «Алханчуртский» совхоз вIашагIъеллача хана шоферална, тIехьагIа трактористална болх беш вар из. ХIаьта, цу хана а шоай дикагIболча нахах дувцаш эггара хьалхарчарца Мусса хьоахавеш хулар цу совхоза кулгалхой. Из нийса а дар, хIана аьлча шийна тIабилла болх цIенеи тешамеи барца, норма данм тIехкхоачащъярца, юкъарча вахаре хьинаре дакъа лацарца белгала вар Мусса цу хана а, кхычарел лакхагIа хулар цо доал дечаи кхаж тIа дIайийнача хьажкIай хьувкъам.

Хулар, лаьтта, цунцара къахьегам, техника дукха езаш болча нахах из воландаь. ХIаьта, ханал хьалха, ше геттара эIамига волаш, дIаболабе бийзар цун атта боаца ший къахьегама никъ. Нохчийн гIалгIайн СибарегIа бахийта болча хана, 10 шу даьннача хана — 1948 шера Каз. ССР, Акмолинскн областерча, Михайловка яхача юртарча колхозе балха ваха везаш нийсеннад цун. Цул тIехьагIа цо болх баьб г. Акмолинска «Горпищеторге» грузчикалла, тIаккха автобазе шоферална. ХIаьта, 1960-ча шера денз «Алханчуртский» совхозе болх беш ва.

Кховзткъен нтглагIча шерашка хьайбаш леладеча ферма бригадир вар из. Коммуниста Дарсигова инициативагIа совхозе вIашагIъеллар араюккъе, тIехьа тхов боацача майда тIа дIа а оттадаь, хьайбаш кхоаба комплексни бригада. Iайн аьхини арадолаш цун бригадо кхоабача хьайбашта ден-бус тIакхетар килограмага дIанхоачаш дозал. Бакъда, чуоттадаь хьайбаш кхоабаш хиннача совхозах застойни хана, тIехьагIа хургдолчун уйла а ца еш, комсий совхоз ярах дехар Мусас юкъедоаладаь хинна дика гIулакх. Бакъдар аьлча, хIанз-м из гIалат тоа а деш, ялатн хьайбаши леладу совоз яьй цох. ХIаьта, укх тIехкъарча хана Мусас кулгалду номер 6 йолча трактарно - арендни подрядни бригадана. Цун доалахьа да 1068 гектар льтта. Лакха ба цу тIара чуийбу хьувкъам. Къаьстта а докихий толамаш даьхад цо дIадахача шера. Иштта, соахка 300 гектарах хIаране тIара цо чуийцаЙ 35 центнер гибридни хьажкIаш, плаи 10 центнер мара йоацача. Цул совгIа, 40 гектарах хIаране тIара яьккхай 108 тонн доакъара свеклаш, плаи 35 тонн йолча. ХIаьта хIара гектара тIара планал совгIа даькхха ка бола ялат 7,7 центнер да. Толамашка хьежжа лакха да бригадерча наха соахка нйца алапеш а. Цу шера юкъера лаьрхIача 3700 сом алапи нийцад царех хIаране.

Дукха да Мусас цу боахаме болх беча шерашка цун вахаре хинна дог гIоздоаха хувцамаш. Укхаза дIанйцаь из партете мутIарашка, массехказза хержа хиннав юрта Советеи горсоветеи депутаталла. Дуккха ха, низ, хьинар дIа а луш, нхоачашдаьд харжархой наказаш. Из ва парте МагIалбика горкома член, шоай совхоза парткома член.

Миччахьа ше вале а, моллагIа декхар шийна тIадулле а сийленца кхоачашду цо из. Боккха мах баьб Даьхено цун къахьегама а. Мувсай наькх тIа леп «Къахьегама ЦIеча Байракхен» «Къахьегама Сийлен» кхоалагIча степенеи орденаш, Ленински юбилейни медаль. Из ва «Ножч - ГIалгIай АССР заслуженни механизатор». Цун сий ду боахама кулгалхоша, цхьана болх бечар, юртахоша. Са къамаьл хилар царех цхьаннеца, совхоза воккхагIволча экономистаца Султыгов Шамсудинаца.

— Шун юрта вахаш ва оаш СССР халкъа депутаталла кандидат оттавь вола Дарсигов Мувса. Фу аргдар Iа цох, дукха ха йий хьона из вовза? — аьнна аз даьча хаттара ишта жоп делар цо.

— Дарсигов Мувса сона вовз 1973 шера денз. Из санна, балхаца чам болаш, хьадер беркате долаш саг вайнавац сона, Дика новкъост а ва. ХIанз укх сахьате бригадир ва из арендни ялхлагIча бригаде, цу коллективо ше хержа а хержа. Соахка цунчул дикагIа паччахьалкхен декхараш нхоачашдаь цхьаккха а бригада яц тха совхозе. План нхоачашъяьй 133 процент.

Миччахьа Iа из вохийте а, шийна тIадиллар дика чакхдоаккх цо. Наха везаш а нах безаш а ва из.

1974 шера дукха хьайбаш нхоабаш дар тха совхозе. Цу хана хьайийлла площадкаш а яь, цу тIа аз доахан леладергда аьнна — директорца къамаьл де из волавелча: — Хьона цхьаннена фу дулургда, из пайдана дац, — яхаш духьала бар цунна боахаме, районе мел бараш. Уж шийна духьала боллаше, Москве «Главскотпроме» а ваха, цигара бокъо а якъкха, совхозе долаш дола доахан дIа а йIаца, Iан замалахьа ча а, кIезига мара ялат а доацача хана, доахан араюкъе тхов-кIийле йоацаш латтача хана хIара бежана ден — бус 500—550 грамм дозал тIанхетийтар цо. Ше дига болх баьча пхе шера 750—800 эзар сом духхьал цун комплексо пайда луш, доахан леладир цо. Иштта ва Мувса, ше хьаллаьца хIама тешаме дIачакхдоакхаш. Цудухьа оттаваь оаха из депутаталла кандидат, хIаьта, нагахьа санна из депутаталла хорже, тхо теш цIенача наькъаца цо из декхар нхоачашдергхиларах.

Цо шийна хьалхашка оттаяь программа я юрташ, городаш социально-культурни дегIайоалаяр. Цу юкъе йоагIа тха совхоз а. Укх шии районера наькъаш, хин гIулакх чIоагIа во да, къаьстта Ачалкхерча зоне. Цул совгIа, школе даха ха кхачанза берий учреждеиеш, культурни гIулакх дара сфера, бытови хьашташ нхоачашделга тоазде лерхI цо, школьни реформа а я цун программа тIа хьоаеи.

— Мувса дика бригадир хиларал совгIа, боккхача дезала да а ва-кх?

— Из-м дезала да хиларал совгIа цар воккхагIвола новкъост а ва. Ший мел вола дезалхо кхъахьегара тIера волаш хьалкхеваьв цо. ТIакхха боккха дезал а ба цун — пхи воIи кхо йоIи. Царех деша багIараш дика дешаши болх бераш дика болх бешш, шоайла вIашн ладувгIаш, барттайна, даси нанаси оалачунга ладувгIаш, Iиммерза бахаш дезал ба уж.

Иштта я йлхайтта шера цуица цхьан боахаме болх беш а цхьан юрта вахаш а волча Султыгов Шамсуддина шоай кандидата Дарсигов Мувсайна лу характеристика. ХIаьта из во а яц. Иоацаче, сона хов, со теш: иштта тешал дергдар цунна цу юртарча хIара саго, цу совхозерча хIара болхлочо. Цудухьа массавар раьза а волаш оттаваьв цар из СССР халкъа депутата кандидаталла.

Ю. КУРСКИЕВ.

АГИТЦЕНТРА ДЕККХАР

ДIадахача шерашка санна доацаш, демократех хьалйизза чакхйоалаш латт вай мехка СССР Лакхехьарча Совета халкъа депутаташ харжара долча хоржамашта хьалхара кампани. Цун тIехьара этап йолаеннай хIанз. Харжархошца вIашагI а бетталуш шоай программаш а платформаш а ювц депутаталла уттабаьча кандидаташа, шоашта тIехьа кхаж тасса агитаци ю. Царна дукха новкъостал цу вай мехка хьайийлача агитцентраша.

КIезига ха яц № 49 йолча юкъерча школе агитцентр йола. Цхьабакъда, укхаза болх беча агитаторий дика хьал да аьлча нийса хургдан. Школе тоъал помещенеш йоацандаь эIамига да агитцентр чу йола цIа. ХIаьте а шоай гIулакхаш дика леладе вIашtIехьдоал агитцентра активистий. Гойтара агитаци, керда газеташ, журналаш—мел эшар да укхаза. Плана тIа белгалдаьккхача тайпара дукха болх баьб агитцентра коллективо: шоай участкера харжархой списка вIашагIтеха яьннай, школера дешархой дай-йоаной собранеш йолча хана укх шерара хоржамаш мишта хургда, хоржамашта хьалхара кампани мишта дIайода дийцар агитатораша, цун эргалонехи лостамахи лаьца а дийцар харжархошта.

Агитцентра кулгалдеш я юххьанцарча классашка хьехаш йола коммунист Тимощук Лидия Андреевна. Хьалхара леладеш яц из агитцентра заведующе бехкокхаме гIулакхаш.

— ХIанзара хоржамий кампане дукха белгалонаш я,— йоах цо. — ХIара мандата цхьаннел совгIа кандидаташ боландаь, царна юкъе яхь ца хилча далац гIулакх. Депутаталла уттабаь кандидаташ бокъонца халкъа викалаш ба. Хьалха нагтахьа мара хилацар царна юкъе коммунист воаца саг, хIаьта хIанз дукхха ба уж. Тха къаман - территориальни округе шиъ кандидатура оттаьяй СССР халкъа депутаталла. Царех цаI тха школера хьехархо Магомадова Зура Хамидовна я, хIаьта шоллагIвар «Электроприбор» яхача заводера наладочни участка бригадир Немцев Владимир Иванович ва. Ала деза шакххе кандидатура «лохера» оттаяь йолга. Харжархошта цар программаши платформаши йовзаргIолаш царех льаца справкаш кийчъяьй оаха. Тха агитаторашца вIашагIкхетар а хиннад кандидатий, ХIанз харжархой агитцентре хьа а бийха, шоай программех а платформех а льаца къамаьл дергда царца кандидаташа.

М. АЛАДИНОВ.

ДУККА БЕРАШ ДОЛЧА НОАНОШТА

«НАНА-ТУРПАЛ» ЯХА ЦIИ ЯЛАРАХ ДОЛА

СССР ЛАКХЕХЬАРЧА СОВЕТА ПРЕЗИДИУМА

УКАЗ

«Нана - турпал» яха орден дIа а луш «Нана турпал» яха цIи лойла итт а кхы дукхагIа а бераш даьча, хьалкхедаьча ноаношта.

НОХЧ-ГIАЛГIАЙ АССР ГIОЛЛА:

Аздулаева Бому Рашидовнана — «Новогрозненский» совхоза болхлочоа, Гудермесски район.

Аушева Эсет Исмаиловнана — болхлочоа, Сунженски район.

Ахматханова Хаванена — Калинина цIерагIча колхоза колхозхочоа, Ножай-Юртовски район.

Байсарова Шовда Дигаевнанна — цIен-нанна, г. Грозный.

Гайтукиева Люли Даудовнана — болхлочоа, Сунженски район.

Гайтукаева Аниата — цIен-нанна, Веденски район.

Дышниева Байзаната — «Бамутский» совхоза болхлочоа, Ачхой - Мартановски район.

Костоева Хьава Газмагометовнана — цIен-нанна, Сунженски район.

Лиднева Тумиша Диберхаджиевнана — цIен-нанна, Гудермесски район.

Магомедова Патимат Магомедовнана — цIен-нанна, Шелковски район.

Межидова Зулайна — цIен-нанна, Урус-Мартановски район.

Муцнева Хедена — Ленина цIерагIча совхоза болхлочоа, Наурски район.

Тутаева Зурана — «Ойсунгурский» совхоза болхлочоа, Гудермесски район.

Тухигова Аьсета — Кирова цIерагIча колхоза колхозхочоа, Веденски район.

Умаева Банатена — цIен-нанна, Шалински район.

Хасанова Хьавайна — цIен-нанна, Веденски район.

Шамсаева Зугера Хизриевнана — цIен-нанна, Гудермесски район.

Шуайпова Разиена — Кирова цIерагIча колхоза колхозхочоа, Веденски район.

СССР Лакхехьарча Совета Президиума Председатель М. ГОРБАЧЕВ.

СССР Лакхехьарча Совета Президиума секретарь Т. МЕНТЕШАШВИЛИ.

г. Москва, Кремль. 1989 шу, 22 февраль.

Историе оагIонаш

Сепията сийрда вахар

1930 шерашка Шалински районни комсомольски организацена керте лаьтта Сепият Абдулаева вай республике дикка йовзаш хиннай. 1936 шера говрашца Шаьлара Ведена яхача 128 йоIа хьалха лаьттар Сепият я. Шаьлара мехкарий Ведена района боахамашка хилар, шоай нийсархошца - мехкарашца къамаьл деш, царна юкъе беш бола кхетама болх байзар

ВЛКСМ X съезда делегат хиннай Сепият. 1930 шера педагогически техникум а яькхха, дIаболабаьб цо ший болх. Цигара общественни балха юкъе доккха дакъа лоацаш хьаенай къона йоI. Атта хиннадац цун вахара шераш. Да-нана доацаш детдоме хьалкхийнача йиIий гIулакх хьаллаьцар гонахьарча боккхагIа болча новкъосташа. Цу хана цунна белар комсомольски болх а. Дег тIара леладора цо из сийлен гIулакх. Районни комсомольски организацеи чувоагIаш 873 комсомолец вар.

Цу хана центральни газеташ тIа бувцар комсольски активисташа наха юкъе, къаьстта кагирхошта юкъе беш хиннача кхетама балхах лаьца. Иштта теркам тIабахийта яздеш дар 1935 шера «Северный Кавказ» яхача колхоза комсомольцаша Сулеймановна, Дудаева, кхычар а даьхача толамех. Иштта царца яхь а лаьца, боккха хьувкъам баккхара къовсам лоаттабаьб комсомолкас Кужу Баталовас а.

Областной комсомольски конференце хьаеллара хетаяьча 4 бIаь километр хулуча мехкарий — дошлой походе командир хиннай ше санна кхийсаца йоI Баталова Кужу.

Республика историе эггара хьалха цу шерашка мехкараша лакха кийнаш тIатехха, ферташ кхехка говраш тIа тIахайтар. Цул тIехьагIа Ворошиловски говга баьре значока норма дIаелар цар.

Цу мехкараша юкъе къаьстта белгалбаьлар Абаева Кужани, Сатуева Райхьант, Эдилова Хадижат, Нетиева Айхьант, Уж районе масса долча гIулакхашта хьалха латтарех бар.

Сепията ликпункташ вIашагIа а ехкаш, цIенгара цIенга а увтташ, мехкарий юкъеозаш болх бора. Из иштта пропагандист а яр.

Кердачун духьале лелаеча наха йоахараш арадоахар Сепията вайнаьха мехкарашка ца доагIача гIулакхашта юкъе увз, яхаш. ХIаьта царна а духьале лоаттайора кIонача мехкараша — комсомольцаша. Лира къовсам лоаттабе безаш дар гIулакх, атта дацар парна из духьале лоаттае. Общественни боь юкъагIа битанцар комсомольцаша. Тайп - тайпарча кружокашта юкъе дакъа лаьца тIаберзабора райкома секретаро.

Цул совгIа боахаме комсомольски болх бе а тIаувза безар мехкарий. Иштта комсомольций — кагирхой бригада кулгалхо Кужу Баталова, Шиман Аюбова — хьалхаръяр республике эггара хьалха хинна парашютистка, шоллагIъяр — йоI — дошло.

Комсомола Шалински райкома секретарь Абдулаева хиннача хана духха хувцамаш хилар комсомольций вахаре. 760 йоI ликпункте деша эттар, вIашагIъелла болх беш хилар агрокружокаш, хIамаш йоахаши тегаши йола кружокаш, иштта кхыяраш а. Лоацца аьлча, комсомольций вахар системе дацар, чIоагIа къовсам а лоаттабеш де деза гIулакхаш духха дар.

Комсомольцаша шоай хьокхамца, хьинарца эргадьккхар къонабарий сийрда вахар.

М. АХМЕДОВА.

Къахьегама ресурсаш: мишта пайда эц царех

ЛЕРХIАРАШ ДУККА ДА

Интервью

Шалински район вай республике йоихагIчарех цаI я. Укхаза вах 140 эзар совгIа саг. Царех 65 эзар болх бе йиш йолаш ва. Района чуйоагIача Аргун яхача городен юрташкеи 22 промышленни предприяти, 11 гIишлон организаци, кхоъ транспортни предприяти, дукха берни учрежденеш, ГорПО, РайПО, 12 совхоз я. ДукхагIча даьккъе цу организацешца къахьегаш ба унхазара нах. Цхьабакъда, нра латт районе къахьегама ресурсаш эшачул совгIа хилара дош. Цох лаьца укх деношка къамаьл хилар тха корреспондента Шалински райисполкома къахьегамахи социальни дешаехи йолча отдела заведующеца Эльнурзаев Супьянаца.

Хаттар: Фу ду районе эшачул совгIа йола къахьегама ресурсаш дIатаръяра?

Жоп: Юххьанца эггара керттера цифра: районе, болх бе йиш а йолаш, хьаде хIама доацаш 13 эзар совгIа саг ва. Новкъа дале а, ди тIехьа ирагIа хулаш а доагIа из чоалхане дош.

Соахка районерча еррига пункташка чакхбаьккхаб болх па беча наьха структура къоастаяра тIаберзабаь болх. Даь тохкамаш теркал а деш, нах бахача пунктий паспорташи районерча къахьегама ресурсий балаиси оттаяьй. Эшаш дола каьхаташ республика Госпланеи Госкомтруден дIадахьийтад.

Боккха теркам тIабахийтаб районе болхлошта оргнабор яран дезал мехка кхыча регионашка баха дIахьожабаран. Цу хьакъехьара план шозза кхоачашъяьй оаха. Тахан а тIехь са къамаьл хиннад Курчалой яхача юрта ваха Абубакаров Бадрудинаца. Из Новгородски областе ваха дIаваха а цига болх беш а ловш ва. Цу тайпара масалаш дукха да.

Дiахо дегIабоагIа районе кооперативни болам. Тахан районе болх беш тайп-тайпара 90 кооператив я. Царна юкъевахав 820 саг. Царех 469 хьалха цхьаннахьа болх беш хиннавац.

Теркал ца деш дитадац керда юкъейоалаеча «Красный молот» завода филиала хьашташ а. Цига эшаргIола професеш караерзаяра Аргунерча СПТУ-30 дIахьожаваьв 82 кагирхо. Цига цар Iомаергъя токара, фрезеровщика, газоэлектросварщика курсаш дIалаш.

Хьалха нах тоъацар Аргунерча маьхкапродуктий комбинате. ХIанз еррига штат йолаш я цига. Иштта болх беш ба ЧIира - Юртарча силикатни а пенашта эшача а матернаний заводе. Дукха ха йоаццаш Октябрьское яхача юрта хьаяьча швейни цехе дIатарвеннав 32 саг. царех дукхагIбараш дукха бераш дола цIенноаной а болаш.

Лоацца аьлча, соахка балха дIанйцав (республика арахьа договорни балхаш де нхараш ца лаьрхIача)- 2,5 эзар гаргта саг. хьаяьй 1040 сага лаьрхIа керда балха моттиг.

Сона хетачох, цхьацца новкъарленаш ецаре, кхы а хьинарегIа дIабаха хургбар тха болх.

Хаттар: МалагIаш я уж?

Жоп: Аз хьалха ма аллара, районе 13 эзар саг ва болх ца беш. Царех дикка дукхагIбараш цIенноаной болга вайна массанена дика ховш да. Уж болх бе раьза а бар. ЦаI да-кх новкъа: бераш хьанца дутаргда цар? Эшачох 11 процент мара берий бешамаши яслеши мара яц районе.

ШоллагIдола бахьан. Геттара мела лел районе промышленни, социально - культурни, нхыйола объекташ хьалъяра гIулакх. Ма дарра аьлча, гIишлонхой лоархIабац шоашта хьалхашка латтача дехарех. Цунга хьежжа балха керда моттигаш хьаяра гIулакх ледара да.

НхоалагIдола, массанел чIоагIагIа таханн тха садуа бахьан. Из, шо тешаргдеце а, организационни дешаца дувзаденна да. Со ала гIертар районерча нах балха хьожабара йолча бюрох да. Цун керттерча декхар цаI — моттигерча предприятешка, организацешка, совхозашка кадраш дIаювлара тIахьожам тIалоаттабар. ХIаьта мишта дувцаргда цун балхах, нагахьа санна цу бюро болх беча ялх сагах виъ соахка хувцавеннавале?

Укхаза кегар беллар эггара хьалха из ца хилийтара оарцагIъяьра еза нах балха хьожабара, уж юхаIомабара, царца профориентационни болх бара йолча республикански Центра начальник М. С. Романенко я. Из иштта долга къаьгга хьахьокха масалаш доаладергда аз. Хьалха тха районерча Бюрона кулгалдеш У. Дадашеви В. Дамашеви бар. Уж шаккхе а вар бакнха бехк боацаш, районера хьал дика довзаш. Дале а, М. С. Романенкона «безабеланзар» уж. Ший низ дIакхоачар дир цо уж юстарбахара. Юххера из де цун аьттув а баьлар.

Валха хьаййцар керда саг — Грозне вахаш вола С. Шамсатов. Романенкос цунна Iомадеш дола Iилма иштта да: хьо республикански Центра болхло ва. цудухьа райисполкомага лерг хьокха дезаш а вац.

ХIаьта С. Шамсатова из хьехам дика хьийцаб. Ший хьаштдар ду цо. ХIанз вIалла мичав ховш а вац. Хьахоачох, цхьаннахьа командировка ва йоах из. Мишта вохийт из командировке моттигерча Iаьдала кулгалхошка ца хоатташ, тхога хоам ца беш?

Кхы а да дувцанза даргдоацаш. Аз ювцаш йолча Бюро контора Аргуне я. Из укхаза Шаьла хьая тохаденнадар тхо, С. Шамсатов «раьза хиланзар», хала хургда цунна Грознера балха хьаяха. Романенкос юха а га даькхар иштта чурваьннача болхлочуи.

Лоацца аьлча, тха доалара яьннай Бюро, балха дерригa дукъ аз кулгалдеча райисполкома отдела хьатIа а дилла.

Хаттар: Фу ду оаш школе дийша баьнна кагий нахи мехкарийн бадха хьожабара?

Жоп: Соахка районе цу тайпара 1859 саг вар. Царех тоъал дукхагIбараш тайптайпарча вузашка, техникумашка, профессионально-технически училищашка дешаш а Советски Эскаре гIулакх деш а ба. ВорхI бIаь гаргта кагирхо районе а кхыча моттигашка а балха эттав. Новкъа дале а, 184 саг е дешаш а, е болх беш а вац хIанз.

Районерча цхьаболча кулгалхоша боагIача тайпара теркам тIабахийтац кагирхошта балха моттигаш хилийтара. Бронь яраш а хьаде хIама доацаш бус. Масала, Автуреруча юкъерча школа выпускник бронь йолаш вар. Эшаш дола каьхаташ а гулдаь, Къулбаседа Кавказа бройлерни яхача коа тIара оалхазараш леладеча фабрика кулгалхочоа тIавахар из. «Болх бац», — иштта дешаш тIаяздаь бронь а яхаш, юхавийрзар из цигара. Цу тайпара жоп деннад «Автуринский» совхозе кулгалхоша Налаев Вахийна а. Из санна масалаш дукха да.

Хаттар: МалагIа хувцамаш хиннад районе кадраш дIаювлара даькъе?

Жоп: Уж тайпа моттигаш хьалха дукха яр цемент еча заводе, «Грозненский» яхача дулха комбинате, гIишлон организацешка, Аргунски ЖБИ, № 245 йолча ПМК. ХIанз гIулакхаш дикалгахьа дийрзад. Цахаддаш лохлу кадраш дIаювлара процент, лакхлу къахьегама дисциплина.

Хаттар: Укх тIехьарча хана кхы фу даьд, дIахо йодача хана фу де лерхI совлен йолча къахьегама ресурсех бизза пайда эцара?

Жоп: «ЧIагропромтара» яхача объединене районе хьайийллай яьшкаш хьаю цех. Уж лаьрхIа я баьцадаараштеи сомаштеи транспортировка яра. Цо аьттув беннаб 30 сага балха моттиг хьае. Цхьабакъда, из эIамига предприяти я. Уйла еш да тхо виъ эзар сага болх бе моттиг хургйола «Ока» яхача автомобилашта эша чархаш хьаю завод хьалъе. Цо шера арахецаргьл 600 миллион сома маьха продукци. Белгалдаккха деза, производство экологически цIена, зене йола хIамаш дIа ца къасташ хургйолга. Цун оборудовани кхыча мехка хьаяь а дика а хургья.

Уйлаш-м кхы а я тха. Цхьабакъда, уж тахка еза. ТIаккха мара дувцаргдац вай царех.

Интервью яьр— М. КАРТОЕВ.

Iилманхо, литератор

Ухх тIехьарча хана каскаста яз а ду, дувца а дувцна мотт Iомабе а ха а беза, яхаш. Из нийса да, хIана аьлча, М. Шолохова ма аллара, «Халкъа эггара езагIйола ганз цун мотт ба». Из ншта доагIа гIалгIай метта а, дунен халкъа кхыча метташта а санна.

Наьна мотт Iомбарал, цун йовзув хьадарал, дешанза хилар дIадаккхарал, наьна меттала кепайоазув вIаштIехьдаккхарал дезагIа, беркатегIа хIама хила йиш яц сага.

Ишта из хIама даьча сагах цхьа кIеззига дувца безам ба са. Из ва Мальсагов Кураза Зоврбик. Меттах лаьца вай мел хьоадаь хIама эггара хьалха дIадоладаьр ва из.

Латински кIийлен тIа цо хьадаьд гIалгIай алфавит. «Сердало» газета хьалхара редактор З. К. Мальсагов хилар. ХIаьта цун эггара хьалхара номер араяьнай 1923 шера. Цу шера эггара хьалха городе Владикавказе (г. Орджоникидзе) гIалгIай меттала арадаьлар З. К. Мальсагова книжка — цун «Саг йодаяр» яха пьеса.

Цу шера из хьожаву Горски республика просвещене комиссаралла а. ХIаьта цу республикана юкъейодар ХIирийче, ГIалгIайче, казакий Сунженски округ. 1924 шера из хул халкъа образован ГIалгIай областной отдела заведующи, Дешанза хилар дIадаккхар, школе даха ха йоацачеи школе даха ха кхаьчачеи бераша кхетам балар, школаш хьалъяр, профессиональни образовани, политически просвещени, революце идеяй пропаганда, книжкаш кепатохар, пресса, литература, искусство — уж дар Зоврбика теркаме хинна дешаш. Наркомпрессерча ший гIулакхал дукхагIа дар цо деш хинна кхыдараш.

Дешанза хилар дIадаккхара бохийт цо интеллигенце динагIбола викалаш. Цо кулгал а деш, хьалъю школаш, йоахк сихха хьехархой арахецаргбола курсаш, юлл педагогически техникум, Из техникум йистейоакнх гIалгIай интеллигенцех болча дукхача наха.

Метташ Iомадаран материальни культураи Ленинградски университет 1932 шера йистеяьккхачул тIехьагIа, З. К. Мальсагов хьожаву историе, метта, литература хьалхагIа ГIалгIай, тIакхха Нохч - ГIалгIай Iилмантохкама института директорралла. Ше мел вахача хана из болх бу цо.

Института директор волча хана дукха болх бу Зоврбика. Дукха язъю статьяш, корреспонденцеш, Iилман статьяш, художественни произведенеш.

ГIалгIайн эрсийн меттел совгIа, цунна ховра французски, немецки, Iарбий, персяний, гуржий метташ. Из тамаше саг хиннав.

Дукха хIама даьд цо лингвистически даькъе. Из дика холу цо цох даьча йоазош тIа. «Ауховски диалект», «ГIалгIай метта грамматика». «Бацбийски мотт», «Нохчий юкъара йоазув», «Нахски метта классни элементех» яха цун балхаш тахан а лоархIам болаш да вайнаьха метташ Iомадара, бIарчча хьанйцача иберийско - кавказски диалектологи йовзара.

Цо юкъарчал доаццаш дакъа а лоацаш, хьалхле а лелаеш кийчийр Iилман-тохкама института «Известия» яха 5 том, «Рост» яха журнал арадакхкар, нохчийн ГIалгIайн словараш дир, Из кIезига хIама дац.

Диалектологи Iомаяра боккха теркам тIабохийташ хиннаб З. К. Мальсагова, Бацбийски мотт Iомабарах лаьца цо яздаьд: «Бацбийаш бовзар — тахкар нохчГIалгIай диалектологе проблемаш оттаяра тIадерзадаьча гIулакхех цаI да».

1932 шера августен сентябрен Зоврбика из дош практически тахка доладу. Тифлисе гIолла Тбатане вода из бацбийаш болча (цова — тушинаш болча) цар мотт Iомабе а тахка а.

ТIехьагIа «Бацбийски мотт» яха цо баь тохкам боккхалга а Iилман лоархIамга а диллача, цун кхыча балхел тIеххиннаб.

Халача лазарах цамогаш хилар Зоврбик. Из кхалхача хана шовзткъе шоллагIа шу мара дацар цун.

Дукха ха йоацаш Зоврбика нанас яьча йишас — Джамбулатова Кураза Зинаидас хьахьенхар сога ший вешин дневника тIара цхьаьйола моттигаш. Цар тIа дувц Лоамарча Тушете ваха из хинна хиларах.

1932 шера 11 август.

«10 августера 11-ча августе духхьала уй тIа Iобиллача чIоагIача метта хала бийса яьккхар оаха. Цхьа кIеззига мара наб йинзар аз. Iурра Кавказоведене институте вахар со. Сога аьлар тушинаш болча (бацбийаш болча) дIаяхай этнографически экспедици. Института метта отдела заведующи — Зифельд. Сарахьа цIаькха а вахар со ЦиркаровгIарга. Царгара сога кхаьчар шоай гаргарча нахага Тбатане цар дайта массехк письмо. ХIаьта сарахьа со Телаве вахар поездаца. Телаве дIакхачалца хьанарвала моттиг йоацаш ураваьгIар со». Из цунна къаьстта хала дар, хIана аьлча цунца вар цун нйс шу даьнна кIаьнк Адиль-Гири. ДIахо бода ницъ баьб цо говра тIавагIаш.

14 август.

«...Бука (ишта оалар цIагIарчар цу кIаьнках) кIаьдвеннав со, яхаш, када волалу со Iовижа воалл, папа «маца дIакхоачардга вай?» йоах. Со тIачовх цунна. Из гIар ца еш соц, хала хийте, ца хоййаш велх из, бIаргех хий а доалаш. Урхе йоккха а хала а я. Юххера а никъ хьехаш хьалхаваьннача оал: «Тбатана». Букийна а холу лакхача дукъ тIа тхов бола цхьа хIама. Сона-м хIама бIаргагац.

ДIакхаьчар... Говра тIера Iодовл тхо, хIамаш цIагIа дIачухьу. Цца духхьала лаьтта, дийца хьадаь да. Шийла я.

КIаьдвалар холуш да: бархI сахьат хадданза нувр тиллача говра тIадагIаш ма даьккхадий оаха. Сонеи Букийнеи доккха хIама да из. Избач дIавода. Со тIакхуллаеча фертах хьаьрче дерзинча улгаш тIа Iовуж. Шийла я, Шеллу со...».

Бакъда болх дIаболалу. ДIахо дола йоазош цох лаьца да. Царех керттера шиъ ераш да.

20 август.

«Массаза а санна, сай гIулаьх ду аз. Дийнахьа иллешка хьежаваьлар со. Сарахьа хьежаваьлар со хьайбаш леладара терминашка. Кхоана эггара дукхагIа яржача гIаголий пхи спряжени дIаязъе лерхI аз, масаллаш а доаладеш, хIаьта дIахо цхьа кIезиг-мезиг хIама мара дисац — хронологически терминаш, и. кх.

28 август.

«Уж хьадаларах йола сведенеш гулъе еза, Шифнера цхьайола моттигаш тахна еза. Къамаьлаца дукхагIа нийслу моттигаш гулъе а шаьръе а еза...

Цул тIехьагIа исполкоме тайп-тайпарча рубрикагIа бола бацбийаш мел дукха ба хайташ йола сведенеш гулъе еза, цул тIехьагIа — бацбийций тайпаши миграции. Бетта хьалхарча дийнахьа Телаве ваха веза Давид Николаевич Кадагадзе вовза. Кавказоведене институто тIадилдарагIа тушинско-грузински словарь оттадеш ва из. Цул тIехьагIа Тифлисе ваха веза музеяшка хьажа, институте хоам бе беза сай балхах лоршта бIаргавайта а веза...».

«Лоршта бIаргавайта веза...». Зоврбик цу хана хала цамогаш вар. Халача командировкас кхы а михьардаккха тарлургдар цун лазар. ХIаьта командировке ра никъ а ма хиннабий хала.

26 августе даь йоазув.

«...Хоза Iуйре, гIаьххьа температура. Даа хIама дац. Тархе тIара йокъаенна нахча корайир тхона. Из йинар оаха, хий тIа а молаш».

Кхыча тохкамхошта а ишта хала хиннад болх бе, Iилмана эша хIамаш лаха.

ЧIоагIа новкъа да З. К. Мальсагова «Ауховски диалект», «Бацбийски мотт» яха произведеней вайга хьа ца кхаьча. Цун бахьан да деррига халкъ мехкагIа даккхар, цунца дувзаденна дуккха а культурни хIамаш доадаьд.

Кхыйола цун произведенеш библиографически наттахьа мара ца нийслу хIама а хинна дIаэттай.

1994 шера республике белгалдоаккхаргда Мальсагов Кураза Зоврбик ваь 100 шу дизар. Из ха хьатIаотташ е кхы а хьалхагIа цун художественнин Iилмани произведенеш арайоахаре бакъвхьа яр, Из дара ха йолаш я.

Кагирхошта дика довза беза шоай наьна мотти культуреи Iомаяраи дегIайоалаяран шерра таронаш шоаш баьча балхаца хьайийлла нах. Царех цаI ва Мальсагов Кураза Зоврбик.

И. НИКОЛАЕНКО,
журналист.

СОНА ДАГАДОАГIАР

1944-гIа шу. Iа шийла латтар. Тхона, цу хана кхувш доагIача бераштa, геттара сакъердам боалар ша тIа маркъилгаш кхестаеш, лай мажараш етташ ловзараш деш.

23-ча февраля Iуйре... Таханн санна цIена дагайоагIа сона из унзара Iуйре. ЦIагIа мел вар сомавоаккхаш хIама техар коа наIарах, Iаьхар жIали.

— Малав цига? — аьнна, хьаттар тха нанас.

— ЦIен боккхагIа болча маIача нахага юртсовете кхайк, — аьнна жоп делар къонахчо.—Таханн, ЦIеча Эскара цIей дездара хетаяь митинг я цига хургйолаш.

Тха дезала воккхагIа вола маIа саг вар са воша, дийтта шу даьнна Мохьмад. Декабрь бетта тха юртарча школе дIайихьар «Халкъий Да» ваьча денна хетаяь къонача художникий конкурс. Цу конкурсе хьалхара мотти ахчан совгIати (бIаь сом) са вешийна Мохьмада хьожайир, Сталина портрет цо геттара хоза дилларах.

ХIаьта, тхоай да-м сона дага а вагIац. Со цхьа шу а даланза хиннай, хIаман бехке а воацаш, из тха цIен тIера а ваькхха дIавугача хана. (1958-ча шера цунна реабилитаци яьй, аьнна, къахат дера тха дезалга).

Мохьмад юртсовете «митинге» данъа лаца вахар. Из цIагIара араваьнна дукха ха ялалехьа, топаш бе а йоахкаш, тха коа чубаьхкар салтий. ЧIоагIа еха хьайзар тха нана. Эггара йоккхагIа йолча са йиший Марема 16 шу мара даьннадацар, тхоца яр тха даь нана, йоккха саг, хIаьта тхо кегегIа дараш бокихагIчар леладер фуд, цун маIан де ховш дацар. Ишта, цIагIа мел вар корзагIа ваьнна лелаш, цхьа ха яьлар. ТIакхха сихха тхо ше мел вар Iолаьхкар ара латтайоккха машен йолча.

ТIадувхача барзкъана чIоагIа къе ха ма ярий из, цудухьа тха нанас тхона юврггаш тIахьоарчадаьдар, Ишта, цу шийлача Iай цу шийлача машенаца кхача баанза, са хилалехьа корзагIа даьха. дугаш дар тхо. Хацар фу бахьан долаш, мича дуг.

Тхо цу хана дахаш дар ГIалмейисте — Яндакъонгий-Юрта. ХIанз-м «Дачное» оал цох. Из цIи цох тиллай Берня сийна. Вай мехкагIа даьхача хана цун дача хиннай цига.

1944-ча шера 23-ча февралe, сихха довдадаь тхо Iодоаладир Наьсарен вокзале. Цига, ара юккъе, IотIаделхаШ лоа а долаш, шиI лача лаьтта дийша дадаш бийса яькккхар оаха. Бакъдар«аьлча, бокхагIа бараш-м са хиллалца цIи йоагаеш, цунца зIамагIа барий сатем лорабеш ха тIа лаьттар.

ШоллагIча дийнахьа товарни вагонашка листта тхо чу дехка даьнначул тIехьагIа «цIе цIогIа» а теха йолаелар эшелон... Цу наькъа сона хIанз а тIехьа бIаргашка латт ухх тайпара сурт: Iоха, Iовижа моттиг йоацаш, сел дукха нах бар вагонашка. Ара ваха веза моттиг нийсъелча ниI хьаелла вIашtIехьдацар, хIана аьлча арахьара аьшка гIув а белла из дIакъайландаь.

Станцешка поезд сеца латтача миноташка, топаш бе а йоахкаш, наIарашта юхже салтий латтар — кхы тоха са а доацаш, вагона тIара Iовьннар ухказа ала вусар.

...Дагтара хьекхаш шийла мух а болаш, юхьмарашта хьатIалеташ дарз а долаш, баьде бийса яр «Iокхьчад шо», — аьнна тхо вагонашкара Iодоссадаьр. Ухказа соалозаш тIа а ховшдаь тхо дIадигар Пухальское оалача юрта. Цу халача а бIаьхача а наькъа лайнача халонаша, моцало, цIагIара арадаьхача хьалхарча бIаьсте тха дезалера Iоажало дIавихьар ши саг: даьнанеи йоккхагIа йола йишеи.

ЗIамига юрт яр Пухальское. Дерригаш а массайта цIа мара дацар. Болх беи скискал яккхеи моттиг яцар. Къело, моцало кIалдитадар тхо. Цу хана, кхы де хIама доацаш саготденна ше мича вода, сенна вода ца ховш цIагIара араваьнна дIавахар тха воккхагIа вола воша Мохьмад. Дийша, лела ховш а чIоагIа кулг-говзал йодагаягIац сона), — шоана ховш ма дий шун къамашка бокъонаш йоацилга, шо хIанз зIамига да, цхьабакъда, доккхий хилча пергIатта даха, болх бе, деша йиш хургйолаш, аз бокъо лу шоаш шоай документаш хьаэцача хана тайпан цIи, къам хувца.

Ишта, Андрес Верах — Андреева хилар, Конрад Фридах — Кондратьева, кхы дIа а. Бакъдар аьлча, вайнаьха бераша-м тиганзар е къам а е тайпан цIи а хувца.

Кхо шу дIадаьлар тхоай воша Хьамид мичав тхона ца ховш, тхо мичад цунна ца ховш. Юххера а каьхат дера Хьамидагара: ФЗО яькхачул тIехьагIа из дIахьожаваьвар городе Караганде болх бе. 1952-ча шера дийтта — ялхайтта шу даьнна тха группера йиIигаш дIахьожайир Леннабадски шелкокомбинате болх бе. Со а нийсъелар царца. Дийнахьа болх бора, сайрийна дешá ухар. Дешара чIоагIа тIакхувши деша дезалга ховши яр со, хIана аьлча аз кхетадора вахаре сайна из эшаргдолга.

1954-ча шера, вайнаха Казахстане гIолла дIаюха аха бокъо елча вIашагIихийтар сон Хьамиди, хIаьта Махьмуд цу хана дешаш вар Кутуркуле, юртбоахама техникуме.

Цу шерашка эза Iазапи лайна халонаши йицъаь минот яц. Дукха ха яькхай вай вахара биографера уж оагIонаш ювца йиш йоацаш, царех къайлагIа мара елха йиш йоацаш.

Сона хеташ, бакъахьа хургдар цу халача шерашка сталински репрессех байнараша хетадаь Нохч-ГIалгIайчен столице — Грозне памятник оттадича.

Лида ЯНДИЕВА,
НГIАССР заслуженни артистка, «СССР Гостелерадио отличник».

ОАХА ЯЗДАЬЧУН ЛЕРАГIА

«Юрта сий — юртахочун сий» яхача рубрикана кIал 1988 шера 12 сентябре «Сердало» газета тIа араяькхача «Эргалонашка сатувсаш ба нах» яхача статья тIа дувцар: СурхотIа бахача наьха вахара хьалаш во хиларах, вешта аьлча юрта социальни дегIайоагIалга во латташ хиларах.

Цу статьяна жоп луш Назрановски райисполкома председателя нов. А. Бондара дайтача письмо тIа йоах: **«Юрт экономически социальнин дегIайоалаяра 12 пятилетка планагIа лаьрхIад 604 моттиг йола юкъера школа хьалъе. Цул совгIа университальни тика хьалъяра оттадеш да проектно-сметни документаци.**

Берний беша здани эргаькхха тоае, тротуар йилла лерхI 1989 шера планагIа».

ДОАЗОЛ ДЕХЬАРА

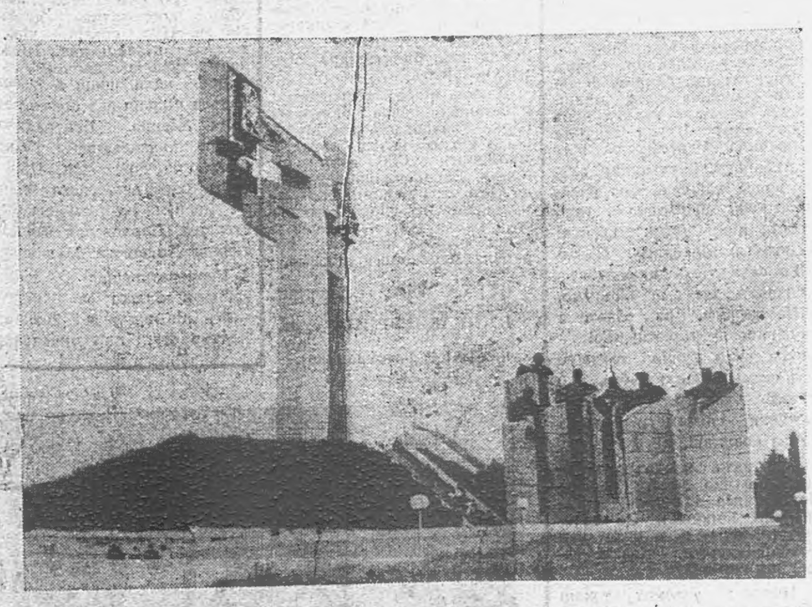

Болгаре историе чухь белггала ди

3 марта болгарски халкъо дездергда ший Даьхе османски Iоткъамах мукъаяьнна 111 шу дизара цIей.

СУРТА ТIА: Старо-Загора яхача города юххе гувна тIа османски гIаьрахоех кIалхарабовлара лаьттача тIем тIа байнача бIухой сийча хьалъяьй из доккха маIан дола монумент. Эрсий бIухой скульптурни композице тIа гуш я семарски байраках, цу байрахаца тIем тIа ихай эрсий полкаши болгарски ополченцаши.

В. КОНОНЕНКО сурт. (ТАСС).

ЦIена къахьегари къели

«Дунен лораш» яха французски правительственни йоаца организаци, из йолаш йолча 10 шера яйзай дунен дукхача мехкашка — массанахьа, Iалама низо зе даьча, тIема конфликташ хиннача е моцал эттача — массанахьа, наха медицински гIо - новкъостал нийша моттиг хиннача. Шоай лоIаме болча лораша Мексикен Арменен мохк аьга хатар нийкха хиннача, Колумбе вулкано, даьча ленех, нах кIалхарбаьхар. ХIаьта наха дукха ховш хIама дац. — Франце а ккыметтел, — «Дунен лораш» яхача организацес шиI шу хьалха ленз шоай шIагIа, — Нариже а, цул тIехьагIа кхыча йоккхача городашка а провинцешка а — пхеемни пункташ хьайийлалга.

ХIанз болх беш цу тайпара 15 центр я. Кхы а керда центраш яхкар чIоагIа эшаш ла, хIаьта йолаш яраш дIа ца къов л а ш, чIоагIъе, шеръе езаш я. «Дунен лораш» яхача организаце членаша еш йолча статистикас хьахьоох, таханарча денга диллача миллион гаргга французаш медицински гIо - новкъостал кхоач. Уж дарба дайта йиш йолаш ба, болх боацаш бисачарна луш дола пособи эцаш уж бале а. Амма, тIехьарча хана дукха ба медицински страховка йоацаш бараш а. Уж хIара денна дукхагIа а хул. Малаш-б уж? Масала, школе дийшачул тIехьагIа цхьаннахьа а болх баь боаца кагий нах. Е пособи луш йола ха чанхйоалаш латтараш. Е цIа доацаш бисараш — официальни даннеех 300 эзар саг ва уж Франце. Цул совгIа, хьалха медицински страховка е бокъо хинна бола марацара къаьста кхалнах. «Дунен лораш» яхача марсельски центре регистратуре аргIах лаьттараш хьалха тайп-тайпара хьал-таро хинна нах бар. Шоай хана, цхьаца бахьан а долаш, цар массаза хиннача вахаре хувцамаш хилар; е балхах баьнна, е лазар кхийтта, е марацара къаьста...

«Дунен лораш» яхача центре ерригача персонало мах боацаш беш бола болх цецвоаккхаш ба. Амма, центр дукхха а финансови проблемаш йолаш я. Цкъара 14 хала унахо мара дарба де хьачуэца йиш яц центре, кхы моттигаш ца хилар бахьан долаш. ХIаьта, доктор Данишевский ше а новкъа хеташ ва центр. кIезигача наха мара медицински гIо - новкъостал де йиш йоацача хьале оттар.

Дмитрий ЯКУШКИН,
АПН соб. корр.

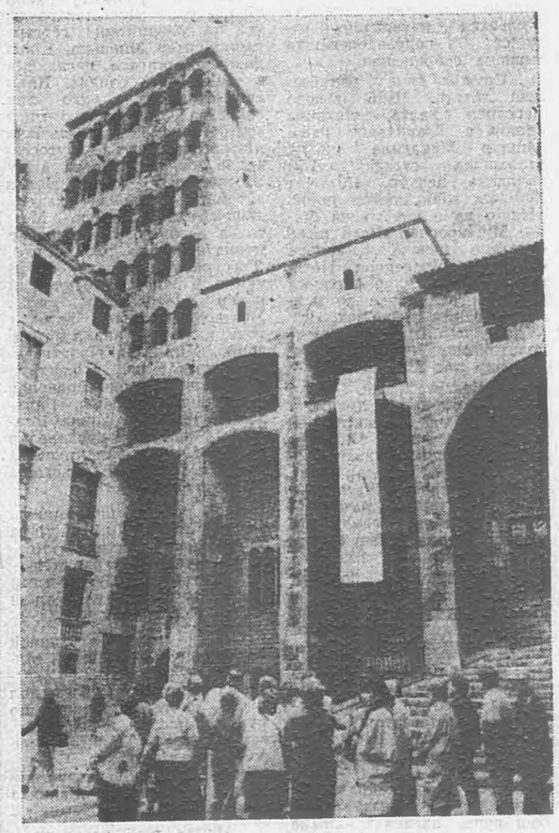

БАРСЕЛОНА — Средиземни форда йисте ядача хозача испански городашта юкъера цаI я, из мехка доархIам экономически культурни центр я. Бахача наьха дукхалга хьежача из шолагIча метте, Мадрида тIехьа, я.

Город йиллай вай Эрал хьалхарча 3 бIаьшаре. Укхаза дукха да 10—19 бIаьшенашка даь архитектурни памятникаш.

Барселона — дунен халкъашта юкъера мах бара — промышленни ярмаркаши, дерригдунен выставваши еш йола моттиг я.

СУРТА ТIА: Барселона. Паччахьа майдане. Къаьнара центр.

В. КЛИПИНИЦЕРА сурт. (ТАСС).

Тайбэй — Тайвана йоккхагIйола город а, административни керттера экономически центр а я. ГIайрен къулбаседехьа йолча городе хIанз бахаш ба 2,5 миллион саг. Тайбэй — эггара йоккхагIйола транспортни центр я, цига я Суньшань а Таоюань а яха дунен халкъашта юкъара шиъ аэропорт. Цул совгIа, Цзилун яхача форда тIара авангорто-Тайбэеца цхьана хьаю цаI йола промышленни комплекс. Укхаза я лакхерча боарамга кхаьча машинаш еш, къаьстта кемаши электроникаи, металлургически, химически, цементни, дахчан хIамаши, каьхати дещ йолча промышленноста отраслаш.

СУРТА ТIА: Тайбэе бахаш болча наха доккхал дер — Дошо Будда.

ТАСС фотохроника.

ДЕНАЛА ЛЕРАГIА

«Дукха яхийла хьо, са йишлг, Люба. Iа яздаь письмо хьайцад аз. Посылка а хьаккхьачай. Конфеташтех печенештеи юкъе масех гIаьлен пачка а йоаллар. Са новкъосташта, аьнна яйта хургья оаш уж. Со се увзаш мичав.

Массавар хьагул а венна сиха дIакхаьхкар оаха мерза хIамаш. ХIанз со сай посте вода.

Сийсара во гIанаш гуш хала яьй аз наб. Алика гIуллакхаш миштад, яздой цо? (Алик — Iалихана письмо автора воша ва. Из а вар цу хана эскаре шийденхар кхоачашдеш — М. З.). КасткастагIа язде. Виц ма ве со».

Кхы письмо данзар Чемурзиев Мухьмада Микаьилагара пун нана яхача юрта — Наьсар-Керте. ТIехьара ваха хиннавар из лийцача наха ха деш йола шийпост лорае.

Иштта доккхача таьзетаца чакхъяьлар къонача комсомольца Чемурзиев Микаьила служба. Фу хилар. мишта хилар из хатар? Цу хьакъехьа цу деношка шерра хоам бир «Дальневосточный часовой» яхача газето. Дукха дийцар Микаьила деналеча гIуланхах массайолча роташка подразделенешка хиннача собранешка.

...Служба дика чакхйоалаш латтар. Ший взводе массарел хьалха, тIехдика оценка а йоакхаш, кхоачашдир Микаьила шийна хьалхашка оттадаь 150 чоалхане декхар. Из чот 200-нега дIакхачийта аьнна чIоагIо яь а вар къона бIухо. МугIарерча, хIетта шоай отделене венача къонача салтечун Чвертяков Иосифа хьехамча хилар Микаьил цхьан юкъа. Дукха ха ялалехьа, вешта аьлча, ах шу а далалехьа, ше мо тIеМени политический кийчон отличник вир цох Микаьила.

— ЧIоагIа дукха безар Микаьил тхоцарча дуккхача къамех болча салташта, — яхаш дувцар цул тIехьагIа цIавенача, цунна цхьана рота хиннача Наьсар-Керте вахача Мержоев Мувсас. — ЛадувгIар цунга зIамагIбараша, цунгара масал эца гIертар. Денал долаш а къахетаме а вар.

Вахара планаш йоккхий а тIехьале дика йолаш а зIамига сар вар Микаьил. ХIаьта а кхело ший тайпара дIадерзаднр цун гIуланх.

Посте латташ Микаьила караульни ха чакхйоаллаше а вена хьаэттар цун когаметта дIаоттавезаш хинна салте И. Агван. Ше дIаводаш цIаькхаза а авлар Микаьила ший новкъостага: «складаш тIара бIарг а ма баккхалахь, унхаза болх беш вола цхьаккха лаьца сар хьайка юхе а ма витал ахь. Говза ба хьона царна юкъе цхьабараш. ГIаьле, цIилеторг еха, аьле тергагIорт хьона уж. Царна дага фуд мича хов». Из хьехам бе эшаш вар Агван, хIана аьлча, дукха ха яцар из цу чаете вена а.

Бакъда, дукха гаьнаваьннавацар Микаил Агванага цхьа во Iимадаш йоалача хана. ДегIа теIа, гIийла, бера бос а тIера баланза зIамига сар вар Агван.

ХIаьта цу секундашка уж уйлаш еча вацар Микаьил. Хьалла магIа саьнчу картах йоаллача къоргах гIолла, бе автомат а йоаллаш, чакхъяккха сар бIарга а вайна, цунна тIехьаваьлар из. ХIаьта а Агван цхьаь вутаргвоацаш дехьарча посте латтача часовойга цIогIа тоха кхийра цун: «Роте хоам бе! Оарц даккхаI» — аьнна.

Лийцача наьха форма тIа а ювхаш, бе йоллаш автомат а йолаш, машинашта юкъе гIолла чакхлелхаш городе гIолла удаш лела сар бIаргавайча дIа-хьа удар кхерабенна, унзарбаьнна нах. Автомат тоха йиш йолаш-м вар Микаьил, бIарга а гора цунна бандит. ХIаьта а дукхача наха, машинашта юкъе из хьанна кхеъ сенах хов? Цхьан секунда Микаьила бIаргкIалара ваьлар бандит. ТIехьаудар салте волга хайнача бос бахача цхьан йоккхача саго аьлар, пIелг дIа а хьекха: «Цигахьа дIаведар». Цхьан цIен саьн тIехьашка лечкъа хиннавар кхераме гIаьрахо. «ДIа ма ада, аз хIаьта а караравоалийтаргвац хьо! — аьнна укхо цIогIа тоххаше а шок а тохаш кхо-биъ пхо пенах чубахар. Микаьила массехк сантиметр мара гаьна боаццаш.

Автомата предохранитель цхьацца пхо мара тохаргбоацаш дIа а оттаяь, гаргагIертар Микаьил. Цо автоматни очередь а теха нах боабар кхераш чIоагIа садетташ вар салте.

Цкъазза автомат тохаш вIалла саьн тIехьашкара из хьа ца хьожийташ геттара гаргагIертар Микаьил. ХIанз дикка бIаргагора пенах дIа а тIеIа латта бандит. Цкъа автомат тоха, ухко лак озалехьа ши - кхо метр мара гаьна йоацаш яьгIача кIотаргашта юкъе чутоссавелар бандит. ХIаьта а цу кIотаргашта юкъе гIолла автомат Микаьила хьатIахьокха кхийнзар цун. Меттахьа кхийтта хиннабар цунна юхъера теха пхо. Тхьоврa вай вийцача салтечунга санна во Iимадаш яьлар кIотаргашта юкъе. Меттар Микаьила автомат тоха кхы цун низ хургбац, аьнна. ХIаьта а гIалатваьнна хиннавар из. ЦIаькха а автоматни очередь йолаелар кIотаргашта юкъера. Бакъда сов фийла а хинна IотаIарах Микаьилах тувладелар пхорч. Цу тIа бандит ше а хиннавацар селла хьожаяь из тоха могаш.

Леш латтача, бирсвеннача бандита вIалла пIелг тIера ца боаккхаш юхъера тоIадаьча лако кIалхарвалийтанзар Микаьил а. ВорхI метр мара шоайла гаьна боацаш бадар салтеи бандити...

Мишта яькхха хиннай бандито цу вай вийцача салтечунгара автомат? Балалайка биткъача мерзах лол а баь, качтесса хиннаб цо цунна, бIаьхача аьшка саьргах а тесса. ТIаккха ше волчахьа дIаозаваьв. Са увзаш уллача цун качара автомат а яькхха, дIаикхха хиннав из.

...Иштта ший патриотически, интернациональни декхар кхочаш а даь дитар ер дуне хIетта ваха кийчвала мара ца волавеннача зIамигача саго. Кхерама тIехьашка ца воалаш Даьхен а ший зIамигача гIалгIай къаман а визза воI ше хилар хьахьекхад цо.

ХIаьта а, бакъдар аргда вай. Из хиннача роте, цун новкъосташта йицлац цун цIн. ХIанз Гаьннарча Малхбоалене шоай армейски декхар кхоачашдеш болча Наьсарерча кагийча наха а дика хет цига Микаьила цIи сийленца йоахаш а цун кхонахчал къоначарна хьокхаме дувцаш а. Бакъда, укхаза, из ваьча юрта, цо дийшача школе хьоаяц цун цIн. Кхыметтел мемориальни улг а даллац из ваьхача коанаIар тIа.

Цумочра наьха цIераш йицIолийте, малагIа истори Iомае, малагIа тIема-патриотически кхетам бала тIерг вай кхуш боагIаршта? Юртсовет цIенхаштта хьажа езаш я цу гIулакхга.

М. КАРАЕВ.

Краснодаре отраслешта юкъерча «БIаргий микрохирурги» яхача Iилма - технически комплекса филиале, из хьахиннача духхьал цхьан шера бIаргий са метта оттадара, катаракта, глаукома дIаякккхара, роговицана пересадка яра 15 эзар совгIа операцеш яьй. Филиале дарба деш Ростовски областера, Краснодарскин Ставропольскин краяшкара, Къулбаседа Кавказски автономни республикашкара бахька унахой ба.

Дахача шера хозрасчетни принципаш бахьча балхо ма барра хьахьекхаб ше. Медикаша шоаш бахьча балхах 1 миллионен 600 эзар сом нийцад. Баьннача пайдех керда тIехьхьара медицински оборудовани эц. хIара саго ше беча балха тIа карагIдаьнначунга хьежжа алапи эц, лорий квалификаци а лакхъо.

СУРТА ТIА: пациенташ операци яле хьалха.

В. ВЕЛЕНГУРИНА сурт.

(ТАСС фотохроника).

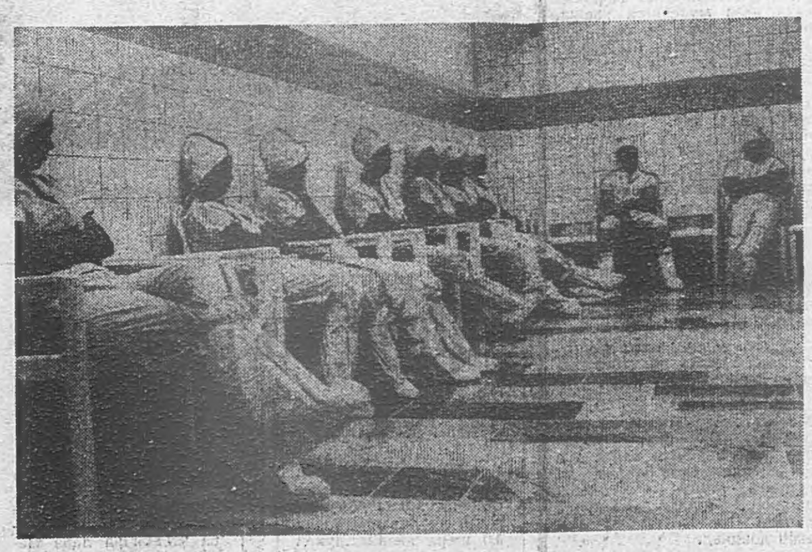

ФУД НОВКЪАДАР?

Иоккха говзал йолаш хинна специалисташ кооперативе болх бе дIабахаб Грознерча бита цIагIарча кхалнаьха хIамаш тегача цехера. Фуд хиннар, аьнна, техкача гучадаьннар укх тайпара да. БIарчача бетта тIатеIа балха йоаллача кхалсаго хьаэца алапи юкъера лаьрхIача 120 сом мара дац. ХIаьта кооперативе дукхагIа эц. Цул совгIа, хIама хьатега кIадаш дац. Шоай инициативагIа долчара хьа а леха, наха эшаш а дезаш а дола кIадаш эца бокъо лаш бита цIенна. Централизовании хьадахьараш безам тIагIоргболчарех дац. Царех тийга барзкъаш наха хийца дIаэцац, йоах сменни мастераша Павловская Валентинаси Хадашева Малинаси.

Кооперативашка тайптайпара кIадаш а царех тийга хIамаш а я йохкаш. Хаттар отт, цар мичахьара кхухь дезаш дола товар, паччахьалкхено арахецаш дац из? Из иштта хилча, хIана кхачац из товар паччахьалкхен предприятешка?

Кооператораша йохкача хIамай мах спекулятивни бар миссел хIана бац аьнна лакха ма бий. Цхьаболча наьха таро мичай царгара барзкъа, кога гIирс эца. ТIаккха малав цу гIулакха бехке вар? Бюрократизм юкъера дIа а яькхха товар даха а Iалашде а цар йиш яларе, кхыча тайпара хургдар гIулакх.

Быта ЦIагIа кхаьхьегара эша хьалаш во дац. Иштта кхоачамболаш оборудовани а я. Хетаргахьа, кхо смена е таро а яр цар, болх хьабе нах баларе.

Веррига а болх беш 72 саг мара вац цига. 40 гаргта саг таац царна. Хьалха 4 бригада хиннIа 2,5 бригада мара йисяц. Цудухьа болх кIезигбеннаб.

Кооперативаш хьаеллалехьа хьаэцача алапена нах раьза а болаш, предприятена пайда а болаш болх бора коллективо, йоах мастераша.

Кооперативаша предприятешта новкъарле ергъяц, цар спекуляци лелаергIоацаш боагIача боарамагIа паччахьалкхена оагIонгахьара царна тIахьожам лоаттабой. ХIанз хьагучогIа нийсхо яц предприятешта лоаттаер. ХIана аьлча деррига мегарг мел дола товар кооперативашта карадахад. Со яллац вай мехка шерра бокъо а енна хьабаьржа кооперативни болам юхатоха беза ала. Ма дарра аьлча, цига наьха балха безам тIабода, инициатива а хьахул. Из иштта дале а, къайле яц цу даькъе хIанз а тоъал кхоачамбоацараш хилар.

Мастераша, лоацца аьлча, быта ЦIен болхлошта хов малагIа продукци дикагIа дIаэцаргья. ХIаьта мастераш шоай лоIамагIа битац. Шоашка аьннар мара тега бокъо яц цар.

Быта ЦIен болхлой шоаш хозрасчета тIа бахарга дог доахаш ба. Шоай лоIамагIа хилча, хьадувцачогIа, хувцамаш хила тарлу цу коллективе. Из деррига дIадаьлча эггара халагIа йола проблема балха нах ца тоъаш хилар я. Из къоастаяр духьа цар кийчбу курсашка къона специалисташ.

Швейбыта объединене хинна а ца Iеш, берригача мехка а швейни изделей дика ца хилар хьагойт дукхача бетташка а шерашка а тIикашка, саго дIа а ца эцаш, ядача хIамаша.

Сога хьаттача, барзкъий а кога гIирса а дика ца хилара керттера бахьанех цаI предприятешта дIакхайкаю план реальни ца хилар да. Цудухьа коллективаш продукци дукха хьае гIерт, хIаьта из Iаткъ дикала.

Нагахьа санна болхлочуна дIалуш дола алаш цо хьаяьча дикалга хьежжа даларе, быта ЦIен товараши швейбыт объединене тийга хIамаши ядаргьяцар дIа ца нийеш. Лоацца аьлча, цаI цхьаннеца дувзаденна да.

Т. МАЛЬСАГОВА.

Халкъа кхоллам

НАЬХА САГ

Цагена зIамига волча хана хиннад из. Цо Iмел дукха дехаргIа, фуаш ду цо яхаш, цунна ший цаI мара йоаца котам е тугаш хиннаяц цун нана.

Юххера а, цхьан дийнахьа, Цагена йоккхагIа йола йиша йига найц венав царцига гучавала. ХIаьта цунна фу гIулакх дергда-хьогI аз аьнна дIатохаеннача Цагена нанас цунна дIайийтай хIаьта цаI мара йоаца шоай котам.

— Ва нани, из хьай йоккхагIа йола йоI йига найц веза хьона дукхагIа, е со, хьай воI, веза хьона дукхагIа? — хьаттад ший нанас шоай найц шийла дукхагIа лархIара дикка раьза воацаца кIаьнна.

— Аьъ, из фу яхилга да? Из-м наьха саг ма вий! Хьо, са кIаьнк, веза-кх дукхагIа, — аьнна, цо баьча дегабаьмах елаенай Цагена нана.

— ХIаьта тхох шиннех дукхагIа везар лалва хьа, — эккхийтад из елаялар а ца лоалуча Цагена.

— Ай ма даха наьха сага сардамаш, — яьхад йоах Цагена нанас.

КХЫ ФУ ДЕРГДАР ЦО?

Ший вира-бIарза нувр тIа а тилла, гаьнарча юрта бархаш болча ший гаргарча нахах бIаргтоха аьнна дагадеха новкъа ваьнна хиннав Цаген. Юххера, сел дIайхача дийнахьа гаьнарча новкъа леларах сов кIадаь а венна, ший вир-бIарз яжа дIа а хийца, цхьан хин йистте яьгIача гаьна кIала ший вира-бIарза тIатехкаш йола нувр гIовга а йилла, кIеззига салаIа лаьрхIа Iовижаз из. Цигача каста тхьайсав. ХIаьта сомаваьнначул тIехьагIа дIа а ъа а водаш вир-бIарз лахарах, из корайоагIаш хиннаяц.

...Аз сай дас даьр дергда шоана, оаш са вир-бIарз хьа ца лой! — аьнчад Цагена, цIимхаро тIа а ваха, шийна дукха гаьна боаццаш бIаргабайнача нахага.

Цагена дас бокъонца цхьа доккха хIама даь - хургда-кх, из вешта хилча дувцарг а мича дар укхо из, аьнна хеташ болча наха каста цун вир-бIарз хьа а леха, юхаерзаяьй.

— Даьллахьий къонах, цу хьай дас фу дь хиннад дувцадалар Iа тхона, хIанз вирбIарз а хьа ма кораяьий хьа! — аьннад царех цхьанне Цагената.

— Ший вир-бIарз лочкъайча, шюртгига ший вир-бIарза нувр ги а елла, цIавахав-кх! Кхы фу дергда цо? — яьхад гIадвахача Цагена.

ЦАГЕНА МАЛЕЙКАШ IЕХАДАР

Венна Цаген лахьта чу Iочу а вилла, боарз хьал я бIза, цунна гонахьа дуIа а дь, хий Iо тIа а дахийта нах дIакъаьстачул тIехьагIа, Цагенага бартхоаттам бе кийчденна хиннад массехк малейк.

— ХьалгIатта, Цаген! ХIанзалца Iа леладаь цхьацца хIама дувцарга вай, — аьннад малейнах эггара цIимхарагIолчо.

— Аьъ, ер фуд хIанз? Цкъа мара беш хулий из бартхоаттам? Шиаш да шо? ЦаIаш-м хIанзза согара бартхоаттам а, йица, дIа ма дахарий. ТIехьадисад шо! — аьнна, ше эгIазвахара кеп оттайьй Цагена.

Иштта говза малейкаш Iехадарах, цар бартхоаттам а ца эцаш висав, йоах, Цаген.

ДИЦ МА ДЕ АЛАЛАХЬ

— ВоI миштав хьа? Хозза даьна а, наьна а новкъостал деш вий ер? — хьаттад хьоашалгIа нийсвенн а ч а цхьан саго.

— Воллахьий, талхаш-м латт, деш а дуташ а хIама доацаш, айлаюкъенца мара сакъердам боацаш. ХIанз сихха саг а йоалаяь, був а ваьккха, ше Iо ца хоавой, цунна фу дергда-м хац сона. — аьнна, хьашага летк ъав Цагена да.

ХIаьта из къамаьл шийна дIахазарах дикка раьза воацаш вале а, шоллагIча дийнахьа сахилалехьа хьал а гIетта, сихха диг ир а даь, ший вир-бIарз дIа а ежа, хьунагIара дахча да водача Цагена ший наьнага аьнна хиннад:

— Селхан вай хьашага ше дийцар диц ма де алалахь цу тха даьга!

ШИШША ЦХЬАНА ВОЛЛАШ А НИИСЛУ

Дика кхийхка бежана дулхи, берхIеи, жувра хьалтIамаши хьалхашка а оттаяь, геттара веза хьаьша лаьрхIа тIаийца хиннав Цаген кхыча юрта ваханш волча цун гаргарча саго. Из ихача сов чам болаш а, цул совгIа ше дикка меца а хиларах, шишша зIамига хьалтIам цхьана хьавцаргберхIала а Iотташ, дIанхоаллаш хиннай Цагена.

— Цаген, ва Цаген! Цхьан каша чу масса саг Iочувул шун юртарча наха?. — хьаттад из зийнача, Цагена Iоттар е дагадехача фусамцас.

— Бокъонца бола къонахий-м цхьацца мара бехкаш оаха. ХIаьта цхьа моллагIа эсала бараш-м шишша цхьана волла а нийслу! — яьхад шийна уж хьалтIамаш кIезига йоккхагIа хилар лоьлга белгалде безам болча Цагена.

ДIаяздаьр Або МАЛЬСАГОВ.

Тайп-тайпара хьехамаш

ДIАДЕ ГИ ХАННАХЬА КИЙЧДЕ

Цхьаболча опыт йоацача хьысий бешамаш лелавераша бIаьсти дIаде ги кийчделга тIехьадоах. Из гурахьа денз йоакхо е а тIехьа ца тетташ ший ханнахьа де дезаш а хIама да.

Индивидуальни хьысий бешамашка дIаде бьцадаврий цхьайолча культурай ги геттара кIезига эш. Иштта, масала, 10 квадратни метр йолча участкана тоъаргда 5—6 г морковка е петрушка ги, 2,5—3 г хорцама е лордаш йолча салата ги, 20—25 г бетта дуаргий, 25—40 г укропа, 6—8 г нарсий ги.

ДIаде эггара дикагIа да «Сортсемовощ» тикашкара йица ги. Из дика хургхиларахм, цIена хиларахи саг шек валац. Кхыча тайпара хул гIулакх бовзаш бовцача нахагара йица ги хилча. ДIабIара хьежавар аьнна ги тIадаргдолаш да е дац ха хала да. Цхьаболда нах цецбувл кабуц дIайийча брюква хьатIейоал, яхаш. Тамаш е езаш хIама дац ухказа, хIана аьлча кабуцен брюкван, хорцамен бетташ дувргийн, хохен батуненн ги вIалла башхало йолаш хилац.

Ги дIаде мегаргдолаш дий тешшаме хара фу де деза? ЦIагIарча хьалашка эггара аттагIа да фильтровальни кьхатагIа яьча трубкашца хьажар. Фильтровальни кьхата лист кIеззига тIоадае еза. 50 ги лоархIаш зIамига дараши 25 ги лоархIаш докхкагIараши 4-зза лархIа деза. Царех хIара порци къхата йIаьхагIа йолча оагIо йисте гIолла ги доаржадаь Iодилла деза. Цул тIехьагIа шюртгига ги кега ца а деш, кьхатах трубка е еза. Уж трубкаш хий чудолча банка чу оттае еза ги хи чу Iочукховачаргдоацаш. Банка баьдева оттае еза, батареяна юхе хургйоацаш.

10—12 ди даьлча трубкаш хьаяста а тIадаьнна ги лархIа а деза, хьажа веза масса ги талхад а. 4 пробах юкъера лаьрхIача хьахулаш дар миштад а хьожаш 100 гина масса процент кхоач хьежа деза. Из хургья цу гин тIадалара процент.

Нагахьа санна ги тIадалара процент 50 процентал кIезигагIа але, из ги дIаде дагIац, хIана аьлча лаьтта дIадийча уж кхы а кIезигагIа тIадергда. Цул совгIа ишта эсала долаш дIадийнача цу гих хьахинна хьувкъам а эсала хургба, дика ги дIадийнача хулачул кIезигагIа хургба.

Редактора зам. М. ХАМХОЕВ.

ТЕЛЕВИДЕНИ

2 МАРТ

ЕРА

I ПРОГРАММА

6.30 — 120 минот.
8.35 — «Рабыня Изаура». Художественни фильм. 10-гIен, 11-гIен сереш.
10.40, 15.30, 17.00 — «Кердадараш».
10.50 — Берий сахьат.
11.50 — Путешественникний клуб.
15.40 — «Зимние обряды» яхача фильма - концерта премьера (Таллинн).
16.10 — «Портрет современника». Документальни фильмаш: «На виду у всех», «Вода течет в гору».
17.05 — «...Яlхайтта шу далазаен бохкагIен».
17.50 — Ж. Ибер. Флейташцара оркестра концерт.
18.10 — «Сальвадор: Машар бахьанца лоаттабу тIом».
18.45 — «Тахан дунен тIа».
19.00 — «Джордано Бруно». Мультфильм.
19.15 — «Импульс: инициатива, предприимчивость, прибыль».
20.00 — «Рабыня Изаура». Художественни фильм. 11-гIа серн.
21.00 — «Ха».
21.40 — Перестройка прожектор.
21.50 — Йовзаш йолча музыка кердадараш. Итальянскин ашарий конкурс. «Сан-Ремо-89». Перерыве (22.45) — «Тахан дунен тIа».

II ПРОГРАММА

8.00 — Iуйрийнара гимнастика.
8.15 — «Моя жизнь — Россия». А. И. Куприна творчествах дола. Научно - популярни фильм.
8.35, 9.35 — Биологи. 10-гIа класс.
9.05 — Испански мотт Iомабу 1-гIа шу.
10.05 — ПТУ дешархошта. Общи биологи.
10.35, 11.35 — Л. Н. Толстой. «Война и мир». 9-гIа класс.
11.05 — Испански мотт Iомабу 2-гIа шу.
12.05 — «Мы, нижеподписавшиеся». Художественни фильм. 2-гIа серн.
13.15, 23.00 — «Кердадараш».
13.20 — «Вас приглашает «Ларам». Концерт. г. Грознера передача.
13.45 — «Солнечный снег Алатау». «Тропа» яха документальни фильмаш.
16.50 — «Кердадараш» (гIалгIай меттала).
16.55 — «На вечерних баррикадах», «Кто ты» яха документальни фильмаш.
17.35 — Кино: хувцамаш ха.
18.15 — «Нохч.гIалгIайче».
18.30 — «Пламенные строки». гIалгIай поэта Х. Осмиева 80 шу дузаш (гIалгIай меттала).
19.00 — Баскетбол. Чемпионий Европейски кубок. Маlанах. ЦСКА — «Арис». (Грецня). Перерыве (19.45) — «Бийса даьхьала хийла шун, берашI» «Звездный переход».
20.40 — Тха студе ва Д. Башкирова.
21.00 — «Ха».
21.40 — Перестройка прожектор.
21.50 — Иллюзион. «Необычайные приключения мистера Веста в стране большевиков». Художественни фильм (1924 ш.).
23.15 — Концерт. Югославера трансляци.

3 МАРТ

ШАЬРАСКА

I ПРОГРАММА

6.30 — 120 минот.
8.35 — «Рабыня Изаура». Художественни фильм. 11-гIен, 12-гIен сереш.
10.40, 15.30, 17.00 — «Кердадараш».
10.50 — А. Глазунов. № 8 йола симфони.
11.35 — Саг. Лаьтта. Вселенни.
15.45 — «Бродяги Севера». Художественни фильм.
17.05 — «Образ» йохкагIйолча классашкара дешархошта дола литературни ловзар.
18.20 — «Мелодии Марокко».
18.45 — «Тахан дунен тIа».
19.00 — Философски беседаш. Общечеловеческие ценности и приоритеты.
19.45 — Поэзе минуташ. Д. Кугультинов.
19.50 — «Рабыня Изаура». Художественни фильм. 12-гIа серн.
21.00 — «Ха».
21.40 — Хоржамашта накъадолхаш.
21.50 — Йийга атлетика. Дунен чемпионат. Венгрера передача.
22.35 — «Это было... было...»
22.50 — «Взгляд».

II ПРОГРАММА

8.00 — Iуйрийнара гимнастика.
8.15 — «Революцни поэти». Научно - популярни фильм. А. Блоках.
8.35, 9.35 — Географи. 8-гIа класс.
9.05 — Английскин мотт Iомабу. 1-гIа шу..
10.05 — ПТУ дешархошта. Физика.
10.35, 11.35 — Вайна гонахьара машар. 1-ра класс. Вай ноxой.
10.55 — «Этинах дувцаргда вай». Хьалхара къаьмал. «Честь имею». Научно - популярни фильм.
11.55 — Английскин мотт Iомабу 2-гIа шу.
12.55 — «Необычайные приключения мистера Веста в стране большевиков». Художественни фильм.
13.05, 23.10 — «Кердадараш».
13.10 — Ритмическн гимнастика.
13.40 — «Бахаш ба хьунагIара фаьлгI». Тюменера передача.
16.55 — «Кердадараш» (нохчий меттала).
17.00 — «Платина» яха документальни фильм.
17.20 — «Осторожно, нитраты!»
17.45 — Киножурнал.
17.55 — Информационно-музыкальни программа.
18.25 — Спортивни программа. Перерыве — «Кердадараш», «Бийса даьхьала хийла шун, бераш!» «Заколдованный мальчик». 1-ра передача.
21.00 — «Ха».
21.40 — Хоржамашта накъадолхаш.
21.50 — ДоттагIий экран. «Грех Малтизмн» (ТВ НРБ, 1985 ш.). Премьера.

РАДИО

2 МАРТ, ЕРА

7.45 — Мукъамаш. Передачай программа. Музыка.
7.50 — 8.00 — Юха а увзаш сихдалар. Хаоттам.
8.15 — Передачай программа. Музыка.
8.19 — Республиканскин газетий обзор.
8.30 — 9.00 — Илли — оал гIалгIай драматическни театра актераша.
11.15 — «Патриот».
11.30 — Соцкультбыта объекташа — хIара денна терко. (гIалгIай меттала).
11.45 — 12.00 — Керттера критерн — дикал.
15.30 — Арендатораш кхашна арабаьннаб. Беседа (гIалгIай меттала).
15.45 — 16.00 — Музыка.
17.15 — Передачай программа. Хаоттам.
17.16 — Керда обрядаш — вахарг (гIалгIай меттала).
17.31 — Нохч - гIалгIай композиторий музыка.
18.00 — Керда хоамаш.
18.30 — Объявленеш.
18.40 — Депутаталла кандидатех дувц оаха. З. Сазонова.
18.55 — 19.00 — Музыка.

3 МАРТ, ПIАЬРАСКА

7.45 — Мукъамаш. Передачай программа. Музыка.
7.50 — 8.00 — «Сельские зори». Хаоттам.
8.15 — Передачай программа. Музыка.
8.19 — Республиканскин газетий обзор.
8.30 — Бехитохкамзлен дефицит (нохчий меттала).
8.40 — 9.00 — Илли а оал пандар а лохх Р. Евлоевас.
11.15 — 12.00 — Ножай-Юртовскн района художественни самодеятельноста данъалоацарий концерт.
15.30 — Поэзе миноташ (гIалгIай меттала).
15.45 — 16.00 — Музыка.
17.15 — Передачай программа. Хаоттам.
17.16 — «ДоттагIий оазаш».
17.31 — «ЦIе сийгаш» (гIалгIай меттала).
17.46 — ДоттагIлен концерт.
18.00 — Керда хоамаш.
18.30 — Объявленеш.
18.40 — 19.00 — «Советаш вахарн» яха радиожурнал.

Хьехамаш

Кхоана морхаш а йолаш, лаьгIо йоачан а йолаш, цхьайолча моттигашка дохк а доаллаш, наькъашка ша билла а йолаш, тайп-тайпарча оагIонашкахьара секунде 3—7 метр чIоагIа мух а хьекхаш хилен фегара температура республике 2—7, Грозне 3—5 градус йIовхал йолаш хилен тарлу.

Тахан республике гIоллеи Грознеи хувцалуш морхаш а йолаш, йоачан а йоацаш, малхбузехьара секунде 3—8 метр чIоагIа мух а хьекхаш хилен фегара температура республике 2—7, Грозне 3—5 градус йIовхал йолаш хилеи тарлу.

Метеостанци.

Керда кино

«ПУБЛИКАЦИЯ»

«Публикация» яхача фильма автораша дувц вайна цхьан московски школе хиначох. Цу школе деша дагIаш дола бераш администраце къайлагIа дийкъад «мажоращти» «микрорайонцикаши», аьнна цIераш а техка. «Мажорий» дай-ноаной доккхача балхашка ба. хIаьта «микрорайонцикий» бараш мугIарера болхлой ба.

Школа директора массаза дIадех хьехархошкара культалхой болча наьха бераште кхыбарел дуккхагIа теркам тIабахийта, яхаш. Цхьабола хьехархой раьза бац цу нийса доацача гIулакха. Цу тайпара бераш декъараи «мажоращта» дика оценкаш увтаяраи къаьстта духьала я къаьна хьехархо Зинаида Ивановна.

Дукха ха ялалехьа школе хоза доаца, нийрча гIуланх хилар. Дикача гIуланхаш тIа бола цхьадолча берий дайноаной шоай дезалхой га а даькхха, «ширъяьннача методах» хьехаш я аьнна бехке йир Зинаида Ивановна. Цу гIулакха журналист юкъевзар, ший вахар кхувш доагIача бераште дIаденнача, йохкха опыт йолча хьехархочоа критика еш йола статья газете араяьлар.

Кепатеха араяьнна статья бахьан долаш дукха халахетараш хилар. Ха яхача хьехархочунна, дега лазар кхет, «мажораштен» «микрорайонцикаштеи» юкъе вIаши довнаш хул. «Микрорайонцикий» оагIув лоац Зинаида Ивановнайна метта болх бе енача къонача литература хьехаш йолча хьехархочо Ирина Александровнас. Бераща цхьана газета тIа араяьнна статья харцъеш каьхат язде безам болаш я из, амма из соцаю «мажорий» оагIонгахьа йолча школа директора...

Цу къонабараште лаьрхIача фильме школьни васхар дувцарал совгIа, цига хьахьокхаш да города улицаш тIа «неформалаща» леладер а, «металлисташца», «панкашца», «фашашца» хула довнаш а. Цу кадраща долалуш да керда «Публикация» яха Горькье цIерагIча киностуде режиссера Волков Виктора оттадаь художественни фильм.

С. ДУДАЕВ, киновидеообъединене редактор.

ТХА АДРЕС: 364907, г. Грозный, Маяковске, ул. 92. Телефонаш: редактора — 2-45-57; редактора заместителя — 2-85-07; бехктохкама секретара — 2-84-68; отделий: партийни вахара — 2-53-12, промышленностен транспортен — 2-75-81, 2-65-01; юрта бохама — 2-47-84, 2-90-66; культура — 2-64-75, 2-75-78; письмой — 2-85-64; машинописни бюро — 2-89-51; корректорски — 2-89-88.

НАШ АДРЕС: 364907, г. Грозный, ул. Маяковского, 92. Телефоны: редактора — 2-45-57; заместителя редактора — 2-85-07; ответственного секретаря — 2-84-68; отделов: партийной жизни — 2-53-12, 2-54-04; промышленности и транспорта — 2-75-81, 2-65-01; сельского хозяйства — 2-90-66, 2-47-84; культуры — 2-64-75, 2-75-78; писем — 2-85-64; машинописное бюро — 2-89-51; корректорская — 2-89-88.

Газет арадувл шинареи, ереи. шоаттеи деношка

СФ05065. «Грозненский рабочий» издательства типографи, Маяковске, 92. Типография издательства «Грозненский рабочий», ул. Маяковского, 92. Заказ № 770.